

## RELATÓRIO DA AVALIAÇÃO ATUARIAL

### REGIME PRÓPRIO DE PREVIDÊNCIA SOCIAL DE GUARULHOS

#### PREVIDENCIÁRIO I - PREVIDENCIÁRIO TRASPOSTOS

### Órgãos:

- PREFEITURA MUNICIPAL GUARULHOS - PREVIDENCIÁRIO (CNPJ 46.319.000/0001-50)
- CÂMARA MUNICIPAL DE GUARULHOS - PREVIDENCIÁRIO (CNPJ 49.811.037/0001-99)
- INSTITUTO DE PREVIDÊNCIA DOS FUNCIONÁRIOS PÚBLICOS DE GUARULHOS - PREVIDENCIÁRIO (CNPJ 52.33.396/0001-16)
- SERVIÇO AUTÔNOMO DE ÁGUA E ESGOTO - PREVIDENCIÁRIO (CNPJ 49.101.280/0001-13)

**Data Base da Avaliação Atuarial:** 31/12/2019

**Atuário Responsável:** Felix Orlando Villalba

**Número do Registro do Atuário:** IBA/MTE 1906

**Número da versão do documento:** 1

**Data da elaboração do documento:** 14/03/2020

## Sumário

1.	INTRODUÇÃO .....	7
2.	OBJETIVOS.....	7
3.	BASE NORMATIVA.....	8
3.1.	NORMAS GERAIS .....	8
3.2.	NORMAS DO ENTE FEDERATIVO .....	10
4.	PLANO DE BENEFÍCIOS E CONDIÇÕES DE ELEGIBILIDADE .....	10
4.1.	DESCRIÇÃO DOS BENEFÍCIOS PREVIDENCIÁRIOS DO RPPS .....	10
I.	Aposentadoria por Tempo de Contribuição, Idade e Compulsória. ....	10
II.	Aposentadoria por Invalidez. ....	10
III.	Pensão por Morte. ....	10
4.2.	CONDIÇÕES DE ELEGIBILIDADE .....	11
5.	REGIMES FINANCEIROS E MÉTODOS DE FINANCIAMENTO .....	11
5.1.	DESCRIÇÃO DOS REGIMES FINANCEIROS UTILIZADOS.....	11
a)	Regime Financeiro de Capitalização (CAP). ....	11
b)	Regime Financeiro de Repartição de Capitais de Cobertura (RCC). ....	12
5.2.	DESCRIÇÃO DOS MÉTODOS DE FINANCIAMENTO UTILIZADOS .....	12
5.3.	RESUMO DOS REGIMES FINANCEIROS E MÉTODOS POR BENEFÍCIO.....	12
6.	PLANOS PREVIDENCIÁRIOS ADMINISTRADOSJ PELO RPPS.....	13
	PREVIDENCIÁRIO I:.....	13
	PREVIDENCIÁRIO TRANSPOSTO: .....	13
7.	HIPÓTESES ATUARIAIS E PREMISSAS.....	15
7.1.	TÁBUAS BIOMÉTRICAS:.....	16
a)	Tábua de Mortalidade de Válidos - Fase Laborativa. ....	16
b)	Tábua de Mortalidade de Válido - Fase pós Laborativa. ....	16
c)	Tábua de Mortalidade de Inválido. ....	16
d)	Tábua de Entrada em Invalidez.....	16
e)	Tábua de Morbidez. ....	16
7.2.	ALTERAÇÕES FUTURAS NO PERFIL E COMPOSIÇÃO DAS MASSAS: .....	16
a)	Rotatividade.....	16
b)	Expectativa de reposição de segurados ativos.....	17

7.3.	ESTIMATIVAS DE REMUNERAÇÕES E PROVENTOS.....	17
a)	Taxa real de crescimento da remuneração por mérito e produtividade.....	17
b)	Taxa real do crescimento dos proventos. ....	17
7.4.	TAXA DE JUROS ATUARIAL .....	17
7.5.	ENTRADA EM ALGUM REGIME PREVIDENCIÁRIO E EM APOSENTADORIA.....	17
a)	Idade estimada de ingresso em algum regime previdenciário.....	17
b)	Idade estimada de entrada em aposentadoria programada.....	17
7.6.	COMPOSIÇÃO DO GRUPO FAMILIAR.....	18
7.7.	COMPENSAÇÃO FINANCEIRA .....	18
7.8.	DEMAIS PREMISSAS E HIPÓTESES .....	18
a)	Fator de determinação do valor real ao longo do tempo das remunerações e proventos.....	18
b)	Benefícios a conceder com base na média das remunerações ou com base na última remuneração.....	18
c)	Estimativa do crescimento real do teto de contribuição do RGPS. ....	18
8.	ANÁLISE DA BASE CADASTRAL .....	18
8.1.	DADOS FORNECIDOS E SUA DESCRIÇÃO .....	18
8.2.	SERVIDORES AFASTADOS OU CEDIDOS.....	19
8.3.	ANÁLISE DA QUALIDADE DA BASE CADASTRAL.....	19
a)	Atualização da base cadastral. ....	19
b)	Amplitude da base cadastral.....	20
c)	Consistência da base cadastral. ....	20
d)	Sumário Executivo .....	20
8.4.	PREMISSAS ADOTADAS PARA AJUSTE TÉCNICO DA BASE CADASTRAL .....	21
a)	Servidores Ativos: .....	21
b)	Servidores Inativos:.....	22
c)	Servidores Pensionistas: .....	22
8.5.	RECOMENDAÇÕES PARA A BASE CADASTRAL.....	23
9.	RESULTADO ATUARIAL .....	23
9.1.	ATIVOS DO PLANO .....	24
9.1.1.	Ativos Financeiros .....	24
9.1.2.	Acordos Financeiros.....	24
9.1.3.	Plano de Amortização vigente em Lei .....	24
9.2.	PROVISÕES MATEMÁTICAS – Compromissos do Plano.....	25
9.2.1.	PLANO PREVIDENCIÁRIO I .....	25
9.2.1.1.	PROVISÃO DE BENEFÍCIOS CONCEDIDOS.....	25

9.2.1.2.	PROVISÃO DE BENEFÍCIOS A CONCEDER .....	25
9.2.1.3.	PROVISÕES TOTAIS.....	26
9.2.2.	PLANO PREVIDENCIÁRIO TRANSPOSTOS.....	26
9.2.2.1.	PROVISÃO DE BENEFÍCIOS CONCEDIDOS.....	26
9.2.2.2	PROVISÃO DE BENEFÍCIOS A CONCEDER .....	27
9.2.2.2.	PROVISÕES TOTAIS.....	27
9.3.	COMPENSAÇÃO PREVIDENCIÁRIA.....	28
9.3.1.	COMPENSAÇÃO FINANCEIRA DOS BENEFÍCIOS CONCEDIDOS (A RECEBER E A PAGAR) .....	28
9.3.2.	COMPENSAÇÃO FINANCEIRA DOS BENEFÍCIOS A CONCEDER (A RECEBER E A PAGAR).....	28
9.3.3.	SALDO FINAL COMPENSAÇÃO FINANCEIRA .....	30
9.4.	RESULTADO ATUARIAL DA AVALIAÇÃO DE ENCERRAMENTO DO EXERCÍCIO.....	31
9.5.	VALOR ATUAL DAS REMUNERAÇÕES FUTURAS .....	32
9.6.	BALANÇO ATUARIAL – SUMÁRIO EXECUTIVO.....	32
10.	CUSTOS E PLANO DE CUSTEIO .....	34
10.1.	VALORES DAS REMUNERAÇÕES E PROVENTOS ATUAIS.....	34
10.2.	CUSTOS E ALÍQUOTAS DE CUSTEIO NORMAL VIGENTES EM LEI.....	35
10.3.	CUSTOS E ALÍQUOTAS DE CUSTEIO NORMAL, CALCULADAS POR BENEFÍCIO, E CUSTEIO ADMINISTRATIVO.....	36
10.4.	CUSTOS E ALÍQUOTAS DE CUSTEIO NORMAL, CALCULADAS POR REGIME FINANCEIRO, E CUSTEIO ADMINISTRATIVO.....	37
11.	EQUACIONAMENTO DO DEFICIT ATUARIAL.....	37
12.	CUSTEIO ADMINISTRATIVO.....	37
11.1.	LEVANTAMENTO DAS DESPESAS ADMINISTRATIVAS DOS ÚLTIMOS TRÊS ANOS.....	38
11.2.	ESTIMATIVA DE DESPESAS ADMINISTRATIVAS PARA O PRÓXIMO EXERCÍCIO .....	38
11.3.	RECOMENDAÇÕES DE MANUTENÇÃO OU ALTERAÇÃO .....	38
13.	ANÁLISE DO COMPARATIVO DAS ÚLTIMAS AVALIAÇÕES ATUARIAIS .....	38
12.1.	Análise comparativa dos Compromissos.....	39
12.2.	Análise comparativa das Características do Grupo .....	40
14.	AVALIAÇÃO E IMPACTOS DO PERFIL ATUARIAL DO RPPS.....	41
13.1.	Perfil atuarial.....	41
15.	PARECER ATUARIAL.....	41
16.	ANEXOS.....	45
	ANEXO 1 - ESTATÍSTICAS .....	45
	GRUPO GERAL – PREVIDENCIÁRIO I.....	46

GRUPO DOS SERVIDORES ATIVOS.....	47
GRUPO DOS SERVIDORES INATIVOS.....	51
GRUPO DOS PENSIONISTAS .....	53
GRUPO GERAL – PREVIDENCIÁRIO TRANSPOSTOS .....	55
GRUPO DOS SERVIDORES ATIVOS.....	56
ANEXO 2 - PROVISÕES MATEMÁTICAS A CONTABILIZAR.....	60
ANEXO 3 - PROJEÇÕES ATUARIAIS PARA O RELATÓRIO RESUMIDO DA EXECUÇÃO ORÇAMENTÁRIA - RREO .	61
ANEXO 4 - RESULTADO DA DURAÇÃO DO PASSIVO E ANÁLISE EVOLUTIVA.....	65
ANEXO 5 - RESULTADO DA DEMONSTRAÇÃO DE VIABILIDADE DO PLANO DE CUSTEIO.....	66
ANEXO 6 - TÁBUAS EM GERAL .....	67

## 1. INTRODUÇÃO

A Constituição Brasileira define entre seus artigos 194 a 204 o conceito de SEGURIDADE SOCIAL, a qual está estruturada em três pilares:

- Assistência;
- Previdência; e
- Saúde.

No que diz respeito a previdência social, atualmente, o sistema brasileiro possui três categorias:

- Regime Geral da Previdência Social (RGPS);
- Regimes Próprios de Previdência Social (RPPS); e
- Previdência Complementar.

Neste estudo técnico atuarial, serão avaliados os aspectos referentes a previdência dos servidores públicos municipais pertencentes ao Regime Próprio de Previdência Social do Município de GUARULHOS - PREVIDENCIÁRIO, atendendo o artigo 40 da Constituição Federal, tendo por finalidade preservar o equilíbrio financeiro e atuarial. Destaca-se que, além de atender a Constituição brasileira, o modelo proposto está em conformidade com a Lei Federal nº 9.717/98, as Emendas Constitucionais nº 41, 47, 70 e demais legislações correlatas, bem como as leis específicas deste município.

Como novidade no âmbito dos regimes próprios, destaca-se a divulgação da nova portaria nº 464 de 2018 que regulamentará, a partir de 2020, os novos parâmetros a serem obedecidos para as avaliações atuariais.

## 2. OBJETIVOS

A EC2G ASSESSORIA E CONSULTORIA LTDA, tem por finalidade apresentar a análise técnico-atuarial do regime de previdência, baseando-se no exercício findo em 2019, de acordo com as informações e bases de dados posicionadas em 31 de dezembro de 2019.

O plano de benefícios será avaliado objetivando a garantia das obrigações previdenciárias, a qual ocorrerá por intermédio de reservas matemáticas, constituídas por meio da arrecadação de contribuição previdenciária, rentabilidade financeira dos ativos do plano, compensação previdenciária entre outras possibilidades de receita.

O trabalho consistirá em realizar:

- I. Análise da legislação previdenciária do município, a qual determina os benefícios custeados pelo RPPS, atual plano de custeio (alíquota normal e suplementar), despesas administrativas, entre outras características individuais deste sistema;
- II. Testes de consistência e confiabilidade das bases de dados que contêm as informações dos servidores ativos, inativos e pensionistas;

- III. Verificação dos dados gerais do plano, como rentabilidade durante o exercício, base total de contribuição de cada grupo, saldo do plano, entre outras informações;
- IV. Cálculo das reservas matemáticas do plano e custos previdenciários;
- V. Indicação de possibilidades para amortização do déficit técnico atuarial, caso exista;
- VI. Projeções atuariais contemplando as despesas e receitas previdenciárias, assim como a evolução do saldo financeiro;
- VII. Apresentação de orientações contábil, econômica e jurídica relacionados com os resultados atuariais apurados.

Destaca-se que esta avaliação atende ao novo modelo requerido pela Secretaria da Previdência por meio da portaria nº 464/2018.

### 3. BASE NORMATIVA

Compõe-se por legislações que pautam o funcionamento e estrutura do regime próprio. Neste conjunto legal encontram-se a constituição federal, leis ordinárias federais e municipais, portarias e instruções normativas.

#### 3.1. NORMAS GERAIS

Estas normas aplicam-se a todos os regimes próprios juridicamente constituídos.

- **Artigo 40 da Constituição Federal de 1988.**

Aos servidores titulares de cargos efetivos da União, dos Estados, do Distrito Federal e dos Municípios, incluídas suas autarquias e fundações, é assegurado regime de previdência de caráter contributivo e solidário, mediante contribuição do respectivo ente público, dos servidores ativos e inativos e dos pensionistas, observados critérios que preservem o equilíbrio financeiro e atuarial e o disposto neste artigo.

- **Emenda Constitucional nº 20, de 15 de dezembro de 1998.**

Modifica o sistema de previdência social, estabelece normas de transição e dá outras providências.

- **Emenda Constitucional nº 41, de 19 de dezembro de 2003.**

Modifica os arts. 37, 40, 42, 48, 96, 149 e 201 da Constituição Federal, revoga o inciso IX do § 3 do art. 142 da Constituição Federal e dispositivos da Emenda Constitucional nº 20, de 15 de dezembro de 1998, e dá outras providências.

- **Emenda Constitucional nº 47, de 5 de julho de 2005.**

Altera os arts. 37, 40, 195 e 201 da Constituição Federal, para dispor sobre a previdência social, e dá outras providências.

- **Emenda Constitucional nº 70, de 29 de março de 2012.**

Acrescenta art. 6º-A à Emenda Constitucional nº 41, de 2003, para estabelecer critérios para o cálculo e a correção dos proventos da aposentadoria por invalidez dos servidores públicos que ingressaram no serviço público até a data da publicação daquela Emenda Constitucional.

- **Lei nº 9.717, de 27 de novembro de 1998.**

Dispõe sobre regras gerais para a organização e o funcionamento dos regimes próprios de previdência social dos servidores públicos da União, dos Estados, do Distrito Federal e dos Municípios, dos militares dos Estados e do Distrito Federal e dá outras providências.

- **Lei nº 9.796, de 5 de maio de 1999.**

Dispõe sobre a compensação financeira entre o Regime Geral de Previdência Social e os regimes de previdência dos servidores da União, dos Estados, do Distrito Federal e dos Municípios, nos casos de contagem recíproca de tempo de contribuição para efeito de aposentadoria, e dá outras providências.

- **Lei nº 10.887 de 18 de junho de 2004.**

Dispõe sobre a aplicação de disposições da Emenda Constitucional no 41, de 19 de dezembro de 2003, altera dispositivos das Leis nos 9.717, de 27 de novembro de 1998, 8.213, de 24 de julho de 1991, 9.532, de 10 de dezembro de 1997, e dá outras providências.

- **Portaria MPS nº 204, de 11 de julho de 2008.**

Dispõe sobre a emissão do Certificado de Regularidade Previdenciária - CRP.

- **Portaria MPS nº 402, de 10 de dezembro de 2008.**

Disciplina os parâmetros e as diretrizes gerais para organização e funcionamento dos regimes próprios de previdência social dos servidores públicos ocupantes de cargos efetivos da União, dos Estados, do Distrito Federal e dos Municípios, em cumprimento das Leis nº 9.717, de 1998 e nº 10.887, de 2004.

- **Portaria MPS nº 403, de 10 de dezembro de 2008.**

Dispõe sobre as normas aplicáveis às avaliações e reavaliações atuariais dos Regimes Próprios de Previdência Social – RPPS da União, dos Estados, do Distrito Federal e dos Municípios, define parâmetros para a segregação da massa e dá outras providências. A partir de 2020, esta portaria será integralmente substituída pela portaria nº 464 de 2018.

- **Portaria MPS nº 21, de 16 de janeiro de 2013.**

Altera a Portaria MPS/GM nº 204, de 10 de julho de 2008; a Portaria MPS/GM nº 402, de 10 de dezembro de 2008; e a Portaria MPS/GM nº 403, de 10 de dezembro de 2008.

- **Portaria MPS nº 464, de 19 de novembro de 2018.**

Com a intenção de substituir a portaria nº 403, dispõe sobre as normas aplicáveis às avaliações e reavaliações atuariais dos Regimes Próprios de Previdência Social – RPPS da União, dos Estados, do Distrito Federal e dos Municípios, define parâmetros para a segregação da massa e dá outras

providências. Suas normas serão aplicadas obrigatoriamente a partir da avaliação atuarial de 2020, exercício 2019.

### **3.2. NORMAS DO ENTE FEDERATIVO**

Constituem-se em normas específicas do funcionamento do regime próprio em questão. Definem os benefícios cobertos, estrutura de funcionamento, alíquotas de contribuição, taxas administrativas, segregação de massas além de outras questões.

## **4. PLANO DE BENEFÍCIOS E CONDIÇÕES DE ELEGIBILIDADE**

### **4.1. DESCRIÇÃO DOS BENEFÍCIOS PREVIDENCIÁRIOS DO RPPS**

Dentro da regulamentação federal, estipula-se que os regimes próprios, poderão cobrir os benefícios de aposentadoria e pensão por morte. A lista de benefícios é a seguinte:

#### **Cobertura para os Participantes**

- a. Aposentadoria Voluntária por Idade e tempo contribuição;
- b. Aposentadoria Voluntária por Idade;
- c. Aposentadoria Compulsória; e
- d. Aposentadoria por Invalidez.

#### **Cobertura aos Dependentes**

- a. Pensão por Morte;

Fundamentados nesta lista, abaixo definimos os benefícios que podem ser cobertos pelo regime próprio. Todos encontram-se parametrizados pela lei nº 8.213, de 24 de julho de 1991 em sua seção I.

#### **I. Aposentadoria por Tempo de Contribuição, Idade e Compulsória.**

Defendas nas subseções II e III da lei, caracterizam-se atuarialmente por uma renda vitalícia diferida à qual terá direito o participante caso atinja os critérios mínimos de concessão de um dos tipos de aposentadoria.

#### **II. Aposentadoria por Invalidez.**

Parametrizada na subseção I, define-se como uma renda atuarial vitalícia concedida ao servidor vinculado ao RPPS caso perca sua capacidade laboral.

#### **III. Pensão por Morte.**

Renda atuarial vitalícia ou temporária concedida ao dependente em caso de morte do servidor titular onde seus parâmetros encontram-se na Subseção III da lei.

De acordo com a lei, o regime próprio cobre os seguintes benefícios:

**TABELA 1 – Benefícios garantidos pelo RPPS**

<i>Benefícios</i>	<i>Responsabilidade do RPPS</i>
Aposentadoria por Tempo de Contribuição, Idade e Compulsória	SIM
Aposentadoria por Invalidez	SIM
Pensão por Morte de Ativo	SIM
Pensão por Morte de Aposentado Válido	SIM
Pensão por Morte de Aposentado Inválido	SIM

#### 4.2. CONDIÇÕES DE ELEGIBILIDADE

De acordo com a Lei Federal nº 8213 de 1991, temos as seguintes condições de elegibilidade.

**TABELA 2- Descrição dos critérios de concessão dos benefícios previdenciários**

<i>Benefício</i>	<i>Critério de Concessão</i>
Aposentadoria Por Idade	Completar 65 anos se homem ou 60 anos se mulher.
Aposentadoria Por Tempo de Contribuição	Completar 25 anos de serviço, caso mulher, ou 30 anos de serviço caso homem.
Aposentadoria por Invalidez	Cumprida a carência exigida, se necessária, o segurado terá direito à aposentadoria caso seja considerado incapaz e insusceptível de reabilitar-se para o exercício de sua atividade.
Pensão Por Morte	Devido ao conjunto de dependentes do segurado que falecer sendo este aposentado ou não.

\*Definições da Lei nº 8213 de 1991

## 5. REGIMES FINANCEIROS E MÉTODOS DE FINANCIAMENTO

### 5.1. DESCRIÇÃO DOS REGIMES FINANCEIROS UTILIZADOS

#### a) Regime Financeiro de Capitalização (CAP).

A portaria nº 464 de 2018 do ministério da Fazenda define o regime financeiro de capitalização da seguinte forma:

*“Regime onde há a formação de uma massa de recursos, acumulada durante o período de contribuição, capaz de garantir a geração de receitas equivalentes ao fluxo de fundos integralmente constituídos, para garantia dos benefícios*

No **REGIME DE CAPITALIZAÇÃO** há formação de reserva (provisão matemática). Os benefícios no momento da concessão serão pagos de forma continuada, as taxas de contribuição são determinadas visando a constituição total das reservas necessárias durante a vida laborativa.

**b) Regime Financeiro de Repartição de Capitais de Cobertura (RCC).**

Definido pela portaria 464 da seguinte forma:

*“Regime no qual o valor atual do fluxo de contribuições normais futuras de um único exercício é igual ao valor atual de todo o fluxo de pagamento de benefícios futuros, fluxo esse considerado até sua extinção e apenas para benefícios cujo evento gerador do benefício venha ocorrer naquele único exercício.”*

No **REGIME DE REPARTIÇÃO DE CAPITAL DE COBERTURA** não são constituídas reservas anteriormente a data da concessão. Os benefícios financiados por este regime são de prestação continuada. As taxas de contribuição são determinadas visando a contribuição no exercício, para os possíveis benefícios que serão gerados dentro do exercício.

## **5.2. DESCRIÇÃO DOS MÉTODOS DE FINANCIAMENTO UTILIZADOS**

Para os benefícios em calculados pelo regime de capitalização, foram utilizados os seguintes métodos de financiamento:

**Crédito Unitário Projetado** -Método que pressupõe a acumulação do valor presente do benefício projetado em parcelas anuais iguais, no período decorrido entre a data de admissão do servidor no Ente e a data provável da concessão de cada benefício. Entende-se como benefício projetado aquele calculado considerando-se a projeção, até a data esperada de concessão do benefício ao participante, de todas as variáveis que entram no cálculo desse benefício.

**Idade Normal de Entrada** – Método em que o valor presente dos benefícios projetados é financiado de maneira que seja produzido um custo anual nivelado entre a idade de entrada do participante e a idade de aposentadoria.

**Prêmio Nivelado Individual** - Método onde o valor presente do benefício do participante e seus eventuais incrementos são alocados de maneira nivelada dentro dos futuros ganhos do indivíduo entre a idade atual até a idade projetada de saída.

**Agregado por Idade Atingida** – Similar ao método do prêmio nivelado individual, contudo é feito de maneira conjunta sem a apuração individual do custeio de cada participante.

## **5.3. RESUMO DOS REGIMES FINANCEIROS E MÉTODOS POR BENEFÍCIO**

Segue o sumário executivo contendo o regime financeiro e o método de financiamento utilizado para calcular os compromissos gerados pelos benefícios cobertos.

TABELA 3 – SUMÁRIO EXECUTIVO – Regime Financeiro e Método de Financiamento dos Benefícios

<i>Benefícios</i>	<i>Responsabilidade do RPPS</i>	<i>Regime Financeiro</i>	<i>Método de Financiamento</i>
Aposentadoria por Tempo de Contribuição, Idade e Compulsória	SIM	CAP	AGREGADO ORTODOXO
Aposentadoria por Invalidez	SIM	RCC	-
Pensão por Morte de Ativo	SIM	RCC	-
Pensão por Morte de Aposentado Válido	SIM	CAP	AGREGADO ORTODOXO
Pensão por Morte de Aposentado Inválido	SIM	CAP	AGREGADO ORTODOXO

## 6. PLANOS PREVIDENCIÁRIOS ADMINISTRADOS PELO RPPS

### PREVIDENCIÁRIO I:

Conforme Lei 6056 de 24/02/2005:

*“Art. 70. A contribuição dos órgãos da administração direta, indireta, autárquica e fundacional dos Poderes Executivo e Legislativo do Município será de 11,20% (onze vírgula vinte por cento) incidentes sobre o total da remuneração paga aos servidores efetivos ativos. (NR - Lei nº 6.977/2011)”*

*Art. 70-A. Fica criado o Fundo Previdenciário Capitalizado de natureza contábil e caráter permanente para custear na forma legal as despesas previdenciárias, relativas aos segurados admitidos a partir de 12 de setembro de 2000. (NR - Lei nº 6.977/2011)”*

### PREVIDENCIÁRIO TRANSPOSTO:

Conforme Lei nº 7.696, de 27 de fevereiro de 2019, que dispõe sobre o Regime Próprio - RP da Administração Pública Municipal de Guarulhos, institui o regime de previdência complementar do Município e dá outras providências.

*“Art. 2º Na data da vigência desta Lei, e ressalvadas as exceções nela previstas, os atuais empregados públicos municipais regidos pela Consolidação das Leis do Trabalho - CLT, e que ingressaram nos quadros funcionais dos entes públicos municipais mediante prévia aprovação em concurso público, serão transpostos ao Regime Jurídico Único Estatutário, passando a ser submetidos, nos termos desta Lei, e para todos os fins e efeitos, ao Estatuto dos Funcionários Públicos Municipais de Guarulhos, instituído pela Lei nº 1.429, de 19/11/1968.*

*§ 1º A transposição de que trata o caput deste artigo abrange, também, os empregados que ingressaram sem concurso no serviço público há, pelo menos, 5 (cinco) anos antes da promulgação da Constituição Federal de 1988, nos moldes do artigo 19 do Ato das Disposições Constitucionais Transitórias.*

*§ 2º Nos termos do caput deste artigo ficam transformados em cargos de provimento efetivo os empregos públicos regidos pela Consolidação das Leis do Trabalho - CLT.*

*§ 3º Os cargos de provimento efetivo de que trata o § 2º passarão a integrar o quadro permanente de pessoal dos entes públicos municipais e terão denominação, atribuições, quantidade e vencimento equivalentes aos empregos públicos transformados, de acordo com as regras previstas na legislação municipal específica.*

*§ 4º Aplicam-se as disposições deste artigo aos concursos públicos homologados, com prazo de validade em vigor ou que se encontrem em fase de realização.”*

*“Art. 30. A alíquota de contribuição ao Regime Próprio de Previdência Social - RPPS do Município de Guarulhos a ser realizada pelos servidores que ingressarem no serviço público municipal a partir da vigência desta Lei e pelos empregados públicos municipais transpostos ao Regime Jurídico Único Estatutário, nos moldes estabelecidos pelo Capítulo I desta Lei, será de 11,00% (onze por cento), incidente sobre a sua remuneração de contribuição.*

*Parágrafo único. A alíquota de contribuição de que trata o caput deste artigo poderá ser revista para o equacionamento de déficit previdenciário apurado nas Avaliações Atuariais de cada exercício.*

*Art. 31. A alíquota de contribuição ao Regime Próprio de Previdência Social - RPPS do Município de Guarulhos a ser realizada pelos órgãos da administração direta, indireta, autárquica e fundacional do Poder Executivo e do Poder Legislativo do Município será de 20,75% (vinte inteiros e setenta e cinco centésimos por cento), incidentes sobre o total das remunerações de contribuição dos servidores que ingressarem no serviço público municipal a partir da vigência desta Lei e dos empregados públicos municipais transpostos ao Regime Jurídico Único Estatutário, nos moldes estabelecidos pelo Capítulo I desta Lei.*

*Parágrafo único. A alíquota de contribuição de que trata o caput deste artigo poderá ser revista para o equacionamento de déficit previdenciário apurado nas Avaliações Atuariais de cada exercício.”*

***Observamos que a alíquota de contribuição será sobre o Teto de Contribuição do Regime Geral da Previdência Social, que nesta data é R\$ 5.839,45 (cinco mil, oitocentos e trinta e nove reais e quarenta e cinco centavos).***

## 7. HIPÓTESES ATUARIAIS E PREMISSAS

### Descrição das Hipóteses:

- Taxa Real Anual de Juros: taxa de juros utilizada para desconto do fluxo atuarial de pagamentos e contribuições, observados os limites estabelecidos em pelo órgão regulador.
- Tábua de Mortalidade Geral: tábua utilizada para cálculo de rendas futuras com base na expectativa de vida e morte de um determinado grupo de indivíduos.

Para fins de comparação, segue abaixo quadro contendo a expectativa de vida, conforme as tábuas utilizadas em planos de aposentadoria:

Idade	AT 1983		AT 2000		IBGE 2016 Ambos os Sexos	IBGE 2017		
	Feminina	Masculina	Feminina	Masculina		Ambos os Sexos	Feminina	Masculina
000	84,06	78,69	84,34	80,07	75,79	76,05	79,62	72,53
:	:	:	:	:	:	:	:	:
050	35,46	31,07	35,71	32,28	30,36	30,52	32,68	28,20
055	30,83	26,77	31,06	27,88	26,22	26,37	28,32	24,22
060	26,32	22,62	26,53	23,64	22,28	22,41	24,13	20,47
065	21,98	18,63	22,17	19,55	18,56	18,67	20,14	16,95
070	17,87	14,96	18,02	15,76	15,13	15,23	16,45	13,73
075	14,02	11,72	14,14	12,41	12,09	12,17	13,13	10,91
080	10,61	8,96	10,70	9,55	9,50	9,56	10,26	8,56
085	7,77	6,75	7,82	7,19	7,31	7,35	7,87	6,55
090	5,60	5,07	5,62	5,36	5,39	5,42	5,84	4,74

- Tábua de Mortalidade de Inválidos: tábua utilizada para cálculo de rendas futuras com base na expectativa de vida e morte de um determinado grupo de indivíduos inválidos.
- Tábua de Entrada em Invalidez: tábua utilizada para cálculo de rendas futuras com base na experiência de entrada em invalidez de um determinado grupo de indivíduos.
- Tábua de Morbidez: é uma tábua que estima a frequência de afastamento por doença.
- Tábua de Rotatividade: é um fator decremental que representa a expectativa do número daqueles que solicitarão o cancelamento do Plano de Benefícios ou, ainda, que desistirão deste, sem que tenha direito a quaisquer benefícios assegurados pelo Plano.
- Projeção de Crescimento Real dos Salários: essa hipótese está relacionada à política de remunerações do ente, dos procedimentos e critérios que determinam a evolução funcional e salarial,

e apresenta qual o percentual de crescimento real dos salários, acima da inflação, a avaliação atuarial deverá considerar na busca do benefício futuro do servidor.

- Projeção de Crescimento Real dos Benefícios: essa hipótese não é aplicada ao plano, ela apresenta qual o percentual de crescimento real dos benefícios, acima da inflação, que a avaliação atuarial deverá considerar no cálculo da provisão matemática.
- Fator de Determinação Valor Real - Salários: fator que reflete a perda média do poder aquisitivo do salário entre duas datas base de reajuste.
- Fator de Determinação Valor Real - Benefícios: fator que reflete a perda média do poder aquisitivo do benefício entre duas datas base de reajuste.

#### 7.1. TÁBUAS BIOMÉTRICAS:

##### a) Tábua de Mortalidade de Válidos - Fase Laborativa.

A tábua utilizada para mensurar a mortalidade de válidos durante sua vida laboral foi a IBGE 2017 - Segregada por Sexo.

##### b) Tábua de Mortalidade de Válido - Fase pós Laborativa.

A tábua utilizada para mensurar a mortalidade de válidos durante o período de gozo do benefício foi a IBGE 2017 - Segregada por Sexo.

##### c) Tábua de Mortalidade de Inválido.

Utilizou-se a tábua IBGE 2017 - Segregada por Sexo para mensurar a mortalidade dos servidores inválidos.

##### d) Tábua de Entrada em Invalidez.

Para medir o risco de invalidez do servidor ativo, utilizou-se a tábua ALVARO VINDAS.

##### e) Tábua de Morbidez.

Não foi utilizada tábua de Morbidez.

#### 7.2. ALTERAÇÕES FUTURAS NO PERFIL E COMPOSIÇÃO DAS MASSAS:

##### a) Rotatividade.

A rotatividade caracteriza-se pela saída dos empregados do ente municipal, que poderá ocorrer pela exoneração ou pelo troca de emprego do servidor, visto que essa rotatividade é pequena, não será utilizado percentual de rotatividade.

O percentual de rotatividade utilizado na avaliação dos compromissos foi de 0,00% (zero por cento).

**b) Expectativa de reposição de segurados ativos.**

Pela característica do serviço público, como a necessidade de realização de concurso público para contratações e da situação financeira do ente municipal, não há como prever de maneira verossímil a admissão e reposição de servidores independentemente da causa. Por isto, não são realizadas previsões para a expectativa de reposição de segurados.

### **7.3. ESTIMATIVAS DE REMUNERAÇÕES E PROVENTOS**

**a) Taxa real de crescimento da remuneração por mérito e produtividade.**

Estimou-se que as remunerações dos servidores em atividade serão reajustadas anualmente em 1,00% () ao ano.

**b) Taxa real do crescimento dos proventos.**

A taxa real para o crescimento utilizada na avaliação dos compromissos foi de 0,00% () ao ano.

### **7.4. TAXA DE JUROS ATUARIAL**

Como taxa de juros atuarial utilizada para descapitalizar o fluxo de contribuições e benefícios foi definido o percentual de 5,88% a.a.

### **7.5. ENTRADA EM ALGUM REGIME PREVIDENCIÁRIO E EM APOSENTADORIA**

**a) Idade estimada de ingresso em algum regime previdenciário.**

Para idade estimada de ingresso no primeiro regime previdenciário utilizou-se a seguinte regra:

- Caso esteja descrita na base de dados recebida, utiliza-se o dado recebido. Caso contrário, usa-se a idade de vinculação ao ente municipal caso seja menor ou igual a vinte cinco anos, mas se foi maior que 25 anos, pressupõe-se que o servidor ingressou com 25 anos em algum regime previdenciário.

**b) Idade estimada de entrada em aposentadoria programada.**

Para determinada a idade de entrada em aposentadoria, utilizam-se as seguintes informações:

- Idade;
- Sexo;
- Cargo;
- Idade de Vinculação ao ente municipal;
- Idade de ingresso no primeiro regime previdenciário; e
- Idade de entrada no cargo atual.

Utilizando-se do cargo, idade e sexo do segurado, definem-se os tempos de contribuição mínimos e idades mínimas para definir se atende aos critérios necessários para a concessão do benefício. Com os tempos de contribuição mínimos definidos, usam-se as idades de vinculação no ente municipal, primeiro regime previdenciário e cargo para definir o tempo faltante para a aposentadoria.

## 7.6. COMPOSIÇÃO DO GRUPO FAMILIAR

Para estimar os compromissos gerados pelos benefícios de pensão por morte tanto de segurado válido como segurado aposentado, utilizou-se a composição familiar do ente municipal de GUARULHOS - PREVIDENCIÁRIO I.

## 7.7. COMPENSAÇÃO FINANCEIRA

Em caso da inexistência de informações pertinentes à compensação previdenciária na base de dados da unidade gestora (data de vínculo ao primeiro emprego, data de vinculação ao regime próprio, valor de recebimento mensal de compensação previdenciária), assumira-se que a unidade gestora tem o direito de receber o valor médio per capita pago pelo regime de origem ( INSS ) ao regime instituidor.

Destaca-se que valerá para os valores a pagar.

## 7.8. DEMAIS PREMISSAS E HIPÓTESES

### a) Fator de determinação do valor real ao longo do tempo das remunerações e proventos.

Não foi utilizado fator de determinação do valor real ao longo do tempo das remunerações.

### b) Benefícios a conceder com base na média das remunerações ou com base na última remuneração.

Utilizou-se como benefício projetado a última remuneração do servidor ativo capitalizado até a data de prevista de aposentadoria. Destaca-se que, para servidores que ingressaram no ente municipal antes de 2004, projeta-se que o benefício será integral. Para benefícios posteriores, aplica-se um fator sobre o benefício projetado final, devido a sua não integralidade.

### c) Estimativa do crescimento real do teto de contribuição do RGPS.

Estima-se que não haverá crescimento real no teto de benefícios do RGPS.

## 8. ANÁLISE DA BASE CADASTRAL

### 8.1. DADOS FORNECIDOS E SUA DESCRIÇÃO

Foram requisitados à unidade gestora as informações descritas no leiaute mínimo estabelecido pela secretaria da previdência. Neste arquivo, são requisitadas informações de servidores ativos, inativos e pensionistas referentes a características como:

- Ativos: identificação (matrícula, PIS-PASEP, CPF, vinculação), data de nascimento, sexo, cargo, remuneração total, salário real de contribuição, salário real de benefício, tempo de serviço passado, data de ingresso no município, carreira, estado civil, datas de nascimentos dos cônjuges e dependentes, etc;
- Inativos: identificação (matrícula, PIS-PASEP, CPF, vinculação), data de nascimento, sexo, provento, data de admissão no município, data de concessão do benefício, tipo de aposentadoria, datas de nascimentos dos cônjuges e dependentes, etc;

- Pensionistas: identificação (matrícula, PIS-PASEP, CPF, vinculação), data de nascimento, sexo, pensão, data de admissão no município do servidor que gerou a pensão, data de concessão do benefício e caráter da pensão.

Além destes, são requisitados dados de natureza cadastral, financeira, contábil e legislativa do RPPS como:

- Dados Gerais: informações cadastrais dos representantes do RPPS e da unidade gestora, número de servidores ativos, inativos e pensionistas dos três últimos exercícios, data do último censo previdenciário;
- Legislação: Lei de instituição/alteração do regime próprio e lei do custeio do regime próprio;
- Dados Contábeis – Histórico de evolução e projeção da receita corrente líquida, dívida consolidada, saldo dos parcelamentos de dívidas patronais com o RPPS, despesas administrativas, atuais alíquotas de contribuição, folhas de pagamento de ativos, inativos e pensionistas dos últimos três exercícios e os reajustes utilizados.
- Dados Financeiros - ativos do plano junto com a rentabilidade financeira das aplicações.
- Este conjunto de informações tornará possível auferir os compromissos, definir as alíquotas de contribuição e analisar possíveis riscos atuariais futuros pertinentes ao regime.
- Foram recebidos para a realização da avaliação todos os arquivos requisitados.
- Os dados referentes aos servidores ativos, inativos e pensionistas foram encaminhados através de planilha em Excel dentro do modelo mínimo requisitado pela SPREV através da portaria nº 464/2018. Contudo, algumas variáveis referentes aos servidores não estavam preenchidas. A descrição das mesmas estará nos itens 7.3 “c” e “b”.

Relativo aos demais dados, ressalta-se que informações vitais como valores dos ativos financeiros na data focal, rentabilidade dos investimentos, histórico da receita corrente líquida, gastos com benefícios e histórico da quantidade de servidores foram recebidas.

## **8.2. SERVIDORES AFASTADOS OU CEDIDOS**

Não foram recebidas informações relativas à servidores afastados ou cedidos.

## **8.3. ANÁLISE DA QUALIDADE DA BASE CADASTRAL**

### **a) Atualização da base cadastral.**

A base cadastral recebida tem data focal em 31 de dezembro de 2019.

Os cadastros de Participantes Ativos, Aposentados e Pensionistas, fornecidos pelo Instituto para a elaboração da Avaliação Atuarial, foram submetidos a testes de consistências e, após ratificações e retificações do Instituto, em relação às possíveis inconsistências verificadas, os dados foram considerados suficientes e exatos para fins da Avaliação.

Cumpre-nos esclarecer, que a análise efetuada na base cadastral, objetiva única e exclusivamente, a identificação e correção de eventuais distorções na base de dados, não se inferindo dessa análise a garantia de que todas as distorções foram detectadas e sanadas, permanecendo, em qualquer hipótese com o Instituto a responsabilidade plena por eventuais imprecisões existentes na base cadastral.

**b) Amplitude da base cadastral.**

A base cadastral foi considerada satisfatória no critério amplitude. Isto se deve ao cruzamento de informações de natureza pública realizados previamente a realização da avaliação.

Realizou-se a comparação da quantidade de servidores descritos no Demonstrativo de Informações Previdenciárias e Repasses – DIPR com a base de dados e não houve discrepância significativa.

**c) Consistência da base cadastral.**

Considerou-se que as informações da base cadastral apresentaram consistência satisfatória. Esta afirmação deve-se à realização de testes individuais nas variáveis e comparativos dos totais apresentados na base cadastral frente ao DIPR e ao DRAA do ano anterior.

Informações como base de contribuição total dos servidores ativos, inativos e pensionistas foram comparadas com informações do DIPR do mesmo mês da competência da base cadastral para atestar se seriam constatadas discrepâncias significativas, mas não foram encontradas. Além disto, checkou-se individualmente as variáveis através de procedimentos lógicos como:

- Variáveis com entradas distintas das permitidas;
- Checagem da idade de vinculação ao primeiro regime previdenciário para que não seja menor que 18 anos;
- Salário de Contribuição menor que o salário mínimo nacional ou extremamente elevados;

**d) Sumário Executivo**

Abaixo, apresentamos um sumário executivo referente à consistência e completude da base cadastral. Para finalizar, destaca-se que existiu comunicação digital entre a empresa e a unidade gestora com objetivo de responder os questionamentos realizados.

**TABELA 4 – Sumário Executivo – Consistência e completude da Base Cadastral**

	DESCRIÇÃO	CONSISTÊNCIA	COMPLETUDE
ATIVOS	IDENTIFICAÇÃO	75-100	75-100
	SEXO	75-100	75-100
	ESTADO CIVIL	75-100	75-100
	DATA DE NASCIMENTO	75-100	75-100
	DATA DE INGRESSO NO ENTE	75-100	75-100
	IDENTIFICAÇÃO DO CARGO	75-100	75-100
	BASE DE CÁLCULO	75-100	75-100
	TEMPO DE CONTRIBUIÇÃO RGPS	75-100	75-100
	TEMPO DE CONTRIBUIÇÃO PARA OUTROS RPPS	75-100	75-100
	DATA DE NASCIMENTO DO CÔNJUGE	75-100	75-100
	NÚMERO DE DEPENDENTES	75-100	75-100
INATIVO	IDENTIFICAÇÃO	75-100	75-100
	SEXO	75-100	75-100

	ESTADO CIVIL	75-100	75-100
	DATA DE NASCIMENTO	75-100	75-100
	DATA DE NASCIMENTO DO CÔNJUGE	75-100	75-100
	DATA DE NASCIMENTO DO DEP. MAIS NOVO	0-25	0-25
	VALOR DO BENEFÍCIO	75-100	75-100
	CONDIÇÃO DO APOSENTADO	75-100	75-100
	TEMPO DE CONTRIBUIÇÃO PARA O RPPS	0-25	0-25
	TEMPO DE CONTRIBUIÇÃO PARA OUTROS REGIMES	0-25	0-25
	VALOR MENSAL DA COMPENSAÇÃO PREVIDENCIÁRIA	75-100	75-100
	NÚMERO DE DEPENDENTES	75-100	75-100
PENSÃO	IDENTIFICAÇÃO DA PENSÃO	75-100	75-100
	NÚMERO DE PENSIONISTAS	0-25	0-25
	SEXO DO PENSIONISTA PRINCIPAL	75-100	75-100
	DATA DE NASCIMENTO	75-100	75-100
	VALOR DO BENEFÍCIO	75-100	75-100
	CONDIÇÃO DO PENSIONISTA	75-100	75-100
	DURAÇÃO DO BENEFÍCIO	75-100	75-100

#### 8.4. PREMISSAS ADOTADAS PARA AJUSTE TÉCNICO DA BASE CADASTRAL

Abaixo, descrevemos as premissas que são adotadas para corrigir bases de dados inconsistentes. Separamos as correções pela situação dos segurados e pelas variáveis.

##### a) Servidores Ativos:

**DATA DE NASCIMENTO:** No caso da idade do servidor ativo ser inferior a dezoito anos, ajustara-se a idade do mesmo para a idade média do grupo ativo discriminada por sexo;

**DATA DE INGRESSO NO ENTE:** Em caso da inexistência da data de ingresso no ente e do tempo de contribuição para o RGPS, presume-se que o participante tenha se vinculado ao ente com 25 anos de idade.

**TEMPO DE CONTRIBUIÇÃO RGPS:** Caso a informação sobre a data de ingresso no ente esteja disponível, se for inferior a 25 anos, supõe-se que o participante nunca tenha contribuído para o RPPS. Caso contrário, adota-se a idade de vinculação ao ente menos 25 anos como tempo de contribuição para o RGPS.

**IDENTIFICAÇÃO DO CARGO:** Em caso da inexistência do dado, corrige-se a informação pelo cargo de maior proporção na base de dados;

**BASE DE CÁLCULO:** Remunerações inferiores ao salário mínimo ou extremamente elevadas foram ajustados para o salário médio do grupo discriminado por cargo e sexo;

**DATA DE NASCIMENTO DO CÔNJUGE:** O cônjuge possui a mesma idade do servidor titular;

**ESTADO CIVIL:** Pressupõe-se que determinada proporção do grupo possui cônjuge;

**SEXO:** Servidores sem informações de sexo são corrigidos pela proporção do grupo em caso da inexistência do nome.

**NÚMERO DE DEPENDENTES:** Supõe-se que metade dos servidores tem um dependente.

**TEMPO DE CONTRIBUIÇÃO PARA OUTROS RPPS:** Assume-se que o servidor nunca contribuiu para outro RPPS.

**b) Servidores Inativos:**

**SEXO:** Servidores sem informações de sexo são corrigidos pela proporção do grupo em caso da inexistência do nome.

**ESTADO CIVIL:** Pressupõe-se que determinada proporção do grupo possui cônjuge;

**DATA DE NASCIMENTO:** Servidores sem data de nascimento ou com datas inverossímeis terão suas idades corrigidas pela média do grupo discriminadas por sexo.

**DATA DE NASCIMENTO DO CÔNJUGE:** O cônjuge possui a mesma idade do servidor titular;

**VALOR DO BENEFÍCIO:** Remunerações inferiores ao salário mínimo ou extremamente elevadas foram ajustados para o salário médio do grupo discriminado por sexo;

**CONDIÇÃO DO APOSENTADO:** Se o servidor possuir menos de 55 anos, supõe-se que o mesmo tenha se aposentado por invalidez, caso contrário assume-se que o mesmo tenha se aposentado válido.

**TEMPO DE CONTRIBUIÇÃO PARA O RPPS:** Não foram suposta premissa para este campo.

**TEMPO DE CONTRIBUIÇÃO PARA OUTROS REGIMES:** Não foi suposta premissa para este campo.

**NÚMERO DE DEPENDENTES:** Supõe-se que metade dos servidores inativos tem um dependente

**c) Servidores Pensionistas:**

**SEXO DO PENSIONISTA PRINCIPAL:** Servidores sem informações de sexo são corrigidos pela proporção do grupo em caso da inexistência do nome.

**DATA DE NASCIMENTO:** Servidores sem data de nascimento ou com datas inverossímeis terão suas idades corrigidas pela média do grupo discriminadas por sexo.

**VALOR DO BENEFÍCIO:** Remunerações zeradas ou extremamente elevadas foram ajustados para o salário médio do grupo discriminado por sexo;

**CONDIÇÃO DO PENSIONISTA:** Se não for especificada, assume-se que o pensionista é válido.

**DURAÇÃO DO BENEFÍCIO:** Se a idade do pensionista for menor que 24 anos, assume-se que a pensão é temporária. Caso contrário, a pensão é vitalícia.

## 8.5. RECOMENDAÇÕES PARA A BASE CADASTRAL

A base de dados do município é o pilar dos resultados atuariais que serão descritos neste relatório. Através da experiência adquirida durante os anos no mercado, citam-se algumas recomendações para que a base de dados não apresente vieses que venham a comprometer de maneira significativa os resultados atuariais:

- a) Atualização periódica do Cadastro dos servidores para obtenção de informações relevantes. Recomenda-se a realização de Censos previdenciários a cada cinco anos e uma atualização anual das informações;
- b) Apuração do tempo de serviço passado ao Regime de Previdência Social para estimação do valor da compensação previdenciária;
- c) Registro das informações dos Cônjuges e dependentes dos participantes para efeito do cálculo dos benefícios de Pensão;
- d) Registro das informações relativas aos benefícios não programados.
- e) Transposição da base de dados para o leiaute mínimo disponibilizado pela SPREV:

A partir da avaliação atuarial de 2020, exercício 2019, todos os regimes próprios deverão manter sua base de dados no leiaute modelo estabelecido pela SPREV. Isto ocorre devido à nova portaria nº 464 de 2018 que estabelece um padrão mínimo para as informações além de requisições posteriores para a mesma como o arquivamento dos dados por um período de 10 anos. Além disto, a contabilização de informações de caráter financeiro e econômico passará a ser obrigatória para apurar a viabilidade do plano de custeio proposto. Ressalta-se ainda que, através de sistemas digitais como o SICONFI-Sistema de Informações Contábeis e Fiscais do Setor Público, serão realizadas análises de consistência da base de dados pela Secretaria da Previdência.

Faz-se a ressalva que a manutenção de uma base de dados de qualidade é um processo contínuo de responsabilidade do ente e do regime de previdência, sendo que este processo gera benefícios no longo prazo graças a melhor estimação dos custos atuariais.

## 9. RESULTADO ATUARIAL

Nesta seção serão descritos os aspectos pertinentes aos resultados atuariais. Itens como provisões matemáticas, ativos financeiros, alíquotas de contribuição e o superávit ou déficit atuarial do plano estarão descritos neste item.

Iniciamos a seção voltados às posses do RPPS, para depois analisarmos os passivos do regime frente aos seus segurados e, finalmente, explicitar o resultado atuarial do exercício.

## 9.1. ATIVOS DO PLANO

Compostos pelos bens e direitos do plano previdenciário que serão utilizados para realizar o pagamento dos benefícios dos segurados. Constituem-se basicamente por:

- Saldo Financeiro em Conta Corrente;
- Aplicações em Fundos de Investimento;
- Imóveis; e
- Parcelamentos de Débitos Previdenciários.

### 9.1.1. Ativos Financeiros

Caracterizam-se como valores investidos em fundos de investimento, bens imóveis e demais bens e direitos. Os ativos financeiros do plano estão discriminados da seguinte maneira de acordo com o demonstrativo das aplicações do mês de dezembro:

**TABELA 5– Discriminação dos investimentos do Regime**

INVESTIMENTOS	205.939.840,46	100%
Fundos de Renda Fixa	157.620.465,64	76,54%
Fundos de Renda Variável	47.280.110,82	22,96%
Segmento Imobiliário	1.039.264,00	0,50%
Enquadramento	0,00	0,00%
Não Sujeitos ao Enquadramento	0,00	0,00%
Demais bens e direitos	0,00	0,00%

### 9.1.2. Acordos Financeiros

Valores de dívidas confessas do ente federativo para com o regime de previdência. A confissão da dívida é caracterizada com a formulação de um acordo de parcelamento.

Na data da avaliação, o regime de previdência não possui Acordos Financeiros.

**TABELA 6 – Discriminação acordos financeiros**

Nº DO ACORDO	VALOR CONTÁBIL 31/12/19
- 0 -	- 0 -

### 9.1.3. Plano de Amortização vigente em Lei

Constitui-se em um plano de pagamentos do ente municipal para o RPPS garantido por lei para sanear o déficit atuarial encontrado em exercícios anteriores. Este é descrito através de uma tabela contendo a competência do pagamento futuro e a alíquota de contribuição ou o valor do aporte a ser repassado. Contudo, como os compromissos atuariais são avaliados em valores presentes, este plano também deve ser descapitalizado e trazido à data focal da avaliação para avaliar se é suficiente para arcar com o déficit atuarial.

Na data da avaliação, o regime de previdência não possui Plano de Amortização.

**TABELA 7 – Valor presente do Plano de Amortização em Lei/Decreto**

LEI / DECRETO GARANTIDOR	R\$
	0,00

## 9.2. PROVISÕES MATEMÁTICAS – Compromissos do Plano

Constituem-se nos valores devidos pelo regime previdenciário aos segurados. Destaca-se que os valores abaixo apresentados representam o valor presente de todos os compromissos futuros assumidos pelo RPPS. Abaixo, a tabela contendo os compromissos discriminados por benefícios:

### 9.2.1. PLANO PREVIDENCIÁRIO I

#### 9.2.1.1. PROVISÃO DE BENEFÍCIOS CONCEDIDOS

Compreende todos os benefícios já concedidos calculados em capitalização.

**TABELA 8 – Provisões Matemáticas – Benefícios Concedidos**

BENEFÍCIOS CONCEDIDOS	VABF	VACF	PROVISÃO
APOSENTADORIAS PROGRAMADAS	7.804.442,09	185.759,50	7.618.682,59
APOSENTADORIAS ESPECIAIS	0,00	0,00	0,00
APOSENTADORIA POR INVALIDEZ	1.303.232,27	0,00	1.303.232,27
PENSÕES POR MORTE	4.695.624,27	79.970,73	4.615.653,54
<b>SUBTOTAL</b>	<b>13.803.298,64</b>	<b>265.730,23</b>	<b>13.537.568,41</b>

Observa-se que a provisão matemática dos benefícios concedidos totalizou R\$ 13.537.568,41. Este valor representa o montante que deve estar sob posse do regime próprio para garantir com os compromissos já assumidos perante os aposentados e pensionistas atuais.

#### 9.2.1.2. PROVISÃO DE BENEFÍCIOS A CONCEDER

Agrega todos os benefícios calculados em capitalização que ainda não foram concedidos.

**TABELA 9 - Provisões Matemáticas – Benefícios a Conceder**

BENEFÍCIOS A CONCEDER	VABF	VACF	PROVISÃO
APOSENTADORIAS PROGRAMADAS	196.568.524,31	67.794.202,52	128.774.321,79
APOSENTADORIAS ESPECIAIS	0,00	0,00	0,00
APOSENTADORIA POR INVALIDEZ	0,00	0,00	0,00
PENSÃO POR MORTE DE SEGURADO ATIVO	0,00	0,00	0,00
PENSÃO POR MORTE DE APOSENTADO	1.204.516,97	415.423,92	789.093,05
PENSÃO POR MORTE DE INVÁLIDO	122.473,54	42.239,70	80.233,84
<b>SUBTOTAL</b>	<b>197.895.514,82</b>	<b>68.251.866,14</b>	<b>129.643.648,68</b>

Observa-se que a provisão matemática dos benefícios a conceder totalizou R\$ 129.643.648,68. Este valor representa o montante que deve estar sob posse do regime próprio para garantir com os compromissos já assumidos perante os futuros aposentados e pensionistas.

### 9.2.1.3. PROVISÕES TOTAIS

Abaixo, a tabela agregada das provisões matemáticas de benefícios concedidos e a conceder.

**TABELA 10 – Provisões Matemáticas – Quadro Geral**

BENEFÍCIOS A CONCEDER	VABF	VACF	PROVISÃO
APOSENTADORIAS PROGRAMADAS	196.568.524,31	67.794.202,52	128.774.321,79
APOSENTADORIAS ESPECIAIS	0,00	0,00	0,00
APOSENTADORIA POR INVALIDEZ	0,00	0,00	0,00
PENSÃO POR MORTE DE SEGURADO ATIVO	0,00	0,00	0,00
PENSÃO POR MORTE DE APOSENTADO	1.204.516,97	415.423,92	789.093,05
PENSÃO POR MORTE DE INVÁLIDO	122.473,54	42.239,70	80.233,84
<b>SUBTOTAL</b>	<b>197.895.514,82</b>	<b>68.251.866,14</b>	<b>129.643.648,68</b>
BENEFÍCIOS CONCEDIDOS	VABF	VACF	PROVISÃO
APOSENTADORIAS PROGRAMADAS	7.804.442,09	185.759,50	7.618.682,59
APOSENTADORIAS ESPECIAIS	0,00	0,00	0,00
APOSENTADORIA POR INVALIDEZ	1.303.232,27	0,00	1.303.232,27
PENSÕES POR MORTE	4.695.624,27	79.970,73	4.615.653,54
<b>SUBTOTAL</b>	<b>13.803.298,64</b>	<b>265.730,23</b>	<b>13.537.568,41</b>
<b>TOTAL</b>	<b>211.698.813,46</b>	<b>68.517.596,37</b>	<b>143.181.217,08</b>

As provisões matemáticas, na data focal da avaliação, totalizaram R\$ 143.181.217,08.

### 9.2.2. PLANO PREVIDENCIÁRIO TRANSPOSTOS

#### 9.2.2.1. PROVISÃO DE BENEFÍCIOS CONCEDIDOS

Compreende todos os benefícios já concedidos calculados em capitalização.

**TABELA 8 TRANSPOSTOS – Provisões Matemáticas – Benefícios Concedidos**

BENEFÍCIOS CONCEDIDOS	VABF	VACF	PROVISÃO
APOSENTADORIAS PROGRAMADAS	0,00	0,00	0,00
APOSENTADORIAS ESPECIAIS	0,00	0,00	0,00
APOSENTADORIA POR INVALIDEZ	0,00	0,00	0,00
PENSÕES POR MORTE	0,00	0,00	0,00
<b>SUBTOTAL</b>	<b>0,00</b>	<b>0,00</b>	<b>0,00</b>

### 9.2.2.2 PROVISÃO DE BENEFÍCIOS A CONCEDER

Agrega todos os benefícios calculados em capitalização que ainda não foram concedidos.

**TABELA 9 TRANSPOSTOS - Provisões Matemáticas – Benefícios a Conceder**

BENEFÍCIOS A CONCEDER	VABF	VACF	PROVISÃO
APOSENTADORIAS PROGRAMADAS	1.747.659.538,19	834.617.700,11	913.041.838,08
APOSENTADORIAS ESPECIAIS	1.665.208.489,96	795.242.122,23	869.966.367,73
APOSENTADORIA POR INVALIDEZ	0,00	0,00	0,00
PENSÃO POR MORTE DE SEGURADO ATIVO	0,00	0,00	0,00
PENSÃO POR MORTE DE APOSENTADO	0,00	0,00	0,00
PENSÃO POR MORTE DE INVÁLIDO	0,00	0,00	0,00
<b>SUBTOTAL</b>	<b>3.412.868.028,15</b>	<b>1.629.859.822,34</b>	<b>1.783.008.205,81</b>

Observa-se que a provisão matemática dos benefícios a conceder totalizou R\$ 1.783.008.205,81. Este valor representa o montante que deve estar sob posse do regime próprio para garantir com os compromissos já assumidos perante os futuros aposentados e pensionistas.

Abaixo, a tabela agregada das provisões matemáticas de benefícios concedidos e a conceder.

### 9.2.2.2. PROVISÕES TOTAIS

**TABELA 10 – Provisões Matemáticas – Quadro Geral**

BENEFÍCIOS A CONCEDER	VABF	VACF	PROVISÃO
APOSENTADORIAS PROGRAMADAS	1.747.659.538,19	834.617.700,11	913.041.838,08
APOSENTADORIAS ESPECIAIS	1.665.208.489,96	795.242.122,23	869.966.367,73
APOSENTADORIA POR INVALIDEZ	0,00	0,00	0,00
PENSÃO POR MORTE DE SEGURADO ATIVO	0,00	0,00	0,00
PENSÃO POR MORTE DE APOSENTADO	0,00	0,00	0,00
PENSÃO POR MORTE DE INVÁLIDO	0,00	0,00	0,00
<b>SUBTOTAL</b>	<b>3.412.868.028,15</b>	<b>1.629.859.822,34</b>	<b>1.783.008.205,81</b>
BENEFÍCIOS CONCEDIDOS	VABF	VACF	PROVISÃO
APOSENTADORIAS PROGRAMADAS	0,00	0,00	0,00
APOSENTADORIAS ESPECIAIS	0,00	0,00	0,00
APOSENTADORIA POR INVALIDEZ	0,00	0,00	0,00
PENSÕES POR MORTE	0,00	0,00	0,00
<b>SUBTOTAL</b>	<b>0,00</b>	<b>0,00</b>	<b>0,00</b>
<b>TOTAL</b>	<b>3.412.868.028,15</b>	<b>1.629.859.822,34</b>	<b>1.783.008.205,81</b>

As provisões matemáticas, na data focal da avaliação, totalizaram R\$ 1.783.008.205,81.

### 9.3. COMPENSAÇÃO PREVIDENCIÁRIA

A compensação previdenciária refere-se à compensação financeira entre regimes graças ao tempo de contribuição realizado pelo segurado para outro RPPS ou para o RGPS. Os cálculos destes valores são efetuados através das formulações e premissas descritos na Nota Técnica Atuarial do Plano.

#### 9.3.1. COMPENSAÇÃO FINANCEIRA DOS BENEFÍCIOS CONCEDIDOS (A RECEBER E A PAGAR)

Para a compensação previdenciária de benefícios a pagar relativo aos benefícios concedidos foram estimados os seguintes valores:

**Tabela 11 – Apuração Compensação Benefícios Concedidos**

	Previdenciário I	Previdenciário Transposto	TOTAL
<b>Benefícios Concedidos</b>	<b>0,00</b>	<b>0,00</b>	<b>0,00</b>
Compensação a Receber	0,00	0,00	0,00
Compensação a Pagar	0,00	0,00	0,00

#### 9.3.2. COMPENSAÇÃO FINANCEIRA DOS BENEFÍCIOS A CONCEDER (A RECEBER E A PAGAR)

**Tabela 12 – Apuração Compensação Benefícios a Conceder**

	Previdenciário I	Previdenciário Transposto	TOTAL
<b>Benefícios a Conceder</b>	<b>19.789.551,48</b>	<b>1.783.008.205,81</b>	<b>1.802.797.757,29</b>
Compensação a Receber	19.789.551,48	1.783.008.205,81	1.802.797.757,29
Compensação a Pagar	0,00	0,00	0,00

Para o Previdenciário I foi utilizado 10% do Valor Atual dos Benefícios a Conceder.

Para o Previdenciário Transposto, foi utilizado o período de contribuição, considerando a tempo de serviço que o servidor recolheu para o Regime Geral de Previdência Social demonstrado no banco de dados enviado pelo órgão.

Análise do banco de dados no que tange a estas informações foram feitas de forma individualizada, observando a equivalência da idade e do início dos serviços do segurado no ente federativo.

O Regime Próprio de Previdência Social de Guarulhos procedeu rigoroso processo de recadastramento com ênfase nestas informações, bem como, solicitando o envio do CNIS individualizado.

A decisão de utilização destas informações foram autorizadas pelo RPPS em razão das ações listadas, bem como a necessidade de cálculo deste período que deverão ser repassados a Autarquia Previdenciária.

- a) Ação 1 – Levantamento individualizado das informações dos servidores transpostos do RGPS para o RPPS.

- b) Ação 2 – Análise dos documentos e datas de contribuição fornecido pelo órgão empregador;
- c) Ação 3 – Recadastramento constante das informações dos segurados agora vinculados ao RPPS.

Será apresentado se necessário estudo completo já realizado à SPREV para homologação da Compensação Previdenciária à Receber, bem como todas as informações utilizados neste estudo atuarial.

O Tempo de Serviço Passado desse grupo TRANSPOSTO foi considerado o apresentado pelo órgão, somado ao tempo de ingresso no órgão até a transposição do RGPS ao RPPS, que ocorreu após a promulgação da Lei Municipal nº 7.696 de 27 de Fevereiro de 2019.

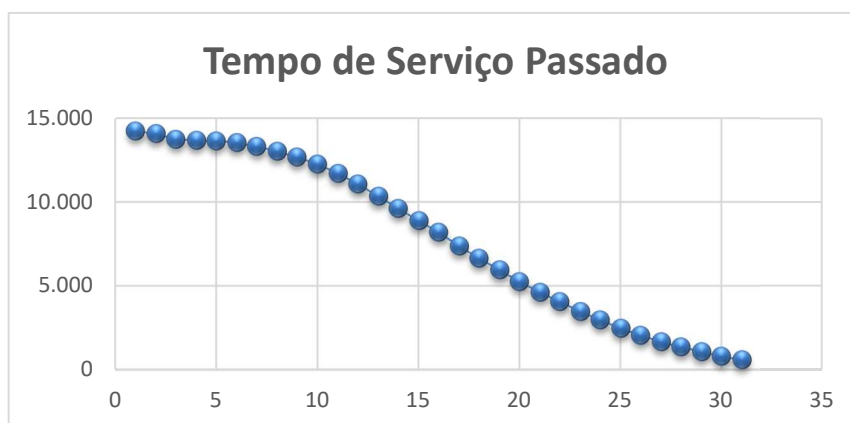

<i>Tempo de Serviço Passado</i>	<i>Quantidade</i>	<i>Quantidade Acumulada</i>	<i>%</i>	<i>% Acumulado</i>
0	149	14.222	1,05%	100,00%
1	347	14.073	2,44%	98,95%
2	51	13.726	0,36%	96,51%
3	53	13.675	0,37%	96,15%
4	89	13.622	0,63%	95,78%
5	233	13.533	1,64%	95,16%
6	284	13.300	2,00%	93,52%
7	349	13.016	2,45%	91,52%
8	406	12.667	2,85%	89,07%
9	567	12.261	3,99%	86,21%
10	620	11.694	4,36%	82,22%
11	743	11.074	5,22%	77,87%
12	711	10.331	5,00%	72,64%
13	742	9.620	5,22%	67,64%
14	684	8.878	4,81%	62,42%
15	816	8.194	5,74%	57,61%
16	741	7.378	5,21%	51,88%
17	689	6.637	4,84%	46,67%
18	699	5.948	4,91%	41,82%
19	628	5.249	4,42%	36,91%
20	571	4.621	4,01%	32,49%
21	583	4.050	4,10%	28,48%
22	495	3.467	3,48%	24,38%
23	497	2.972	3,49%	20,90%
24	430	2.475	3,02%	17,40%
25	371	2.045	2,61%	14,38%
26	311	1.674	2,19%	11,77%
27	290	1.363	2,04%	9,58%
28	259	1.073	1,82%	7,54%
29	214	814	1,50%	5,72%
mais de 30	600	600	4,22%	4,22%
<b>TOTAL</b>	<b>14.222</b>		<b>100%</b>	

### 9.3.3. SALDO FINAL COMPENSAÇÃO FINANCEIRA

O saldo final é apurado através da soma dos valores totais da compensação a receber e a pagar dos benefícios concedidos e a conceder. Se este saldo for positivo, define-se o regime tem direito a receber mais valores do que tem a pagar e este saldo será somado aos ativos do plano. Caso contrário, o saldo de compensação representará um passivo ao plano e deverá ser adicionado as provisões matemáticas.

**TABELA 13 – Compensação Financeira**

	Previdenciário I	Previdenciário Transposto	TOTAL
Benefícios Concedidos	0,00	0,00	0,00
Compensação a Receber	0,00	0,00	0,00
Compensação a Pagar	0,00	0,00	0,00
	Previdenciário I	Previdenciário Transposto	TOTAL
Benefícios a Conceder	19.789.551,48	1.783.008.205,81	1.802.797.757,29
Compensação a Receber	19.789.551,48	1.783.008.205,81	1.802.797.757,29
Compensação a Pagar	0,00	0,00	0,00

Apurou-se que o regime tem um valor credor de 1.802.797.757,29 referente à compensação financeira. Consequentemente, este será somado aos ativos do plano causando uma redução dos compromissos do plano.

#### 9.4. RESULTADO ATUARIAL DA AVALIAÇÃO DE ENCERRAMENTO DO EXERCÍCIO

O resultado atuarial é expresso através da diferença dos ativos do plano perante seus passivos. Destaca-se a compensação previdenciária poderá ser somada aos ativos ou aos passivos dependendo se existir saldo a pagar ou a receber.

Caso o resultado da diferença seja positivo, existe superávit atuarial; se o resultado for negativo, observa-se um déficit; e se existir equivalência entre ativos e passivos, há um equilíbrio atuarial.

Abaixo, discriminamos o resultado para o exercício:

**TABELA 14 – Resultado Atuarial**

	Previdenciário I	Previdenciário Transposto	TOTAL
<b>RESULTADO ATUARIAL</b>	<b>R\$</b>		
Ativos do Plano			205.939.840,46
Provisões Matemáticas	143.181.217,08	1.783.008.205,81	1.926.189.422,89
Compensação Previdenciária	19.789.551,48	1.783.008.205,81	1.802.797.757,29
<b>RESULTADO FINAL DO EXERCÍCIO</b>			<b>82.548.174,86</b>

## 9.5. VALOR ATUAL DAS REMUNERAÇÕES FUTURAS

Representa o valor presente dos fluxos futuros das remunerações dos participantes. Este valor representa o total em valor presente da base de contribuição onde incidirão os percentuais contributivos.

TABELA 15 – Valor Atual das Remunerações Futuras

	Previdenciário I	Previdenciário Transposto	TOTAL
Valor Atual das Remunerações Futuras	403.315.549,53	6.132.488.405,83	6.535.803.955,36

## 9.6. BALANÇO ATUARIAL – SUMÁRIO EXECUTIVO

Abaixo apresentamos um sumário executivo para demonstrar os resultados atuariais.

TABELA 16 – Alíquotas de Contribuição

	Previdenciário I	Previdenciário Transposto
Descrição	Alíquota normal vigente em lei	Alíquota normal vigente em lei
<i>Alíquota Normal (patronal + Servidor) (A)</i>	22,20%	31,75%
<i>Descontos das alíquotas dos benefícios calculados por RS, RCC e taxa de adm. (B)</i>	5,28%	5,17%
<i>Alíquota Normal por regime de capitalização para apuração dos resultados atuariais (C = A- B)</i>	16,92%	26,58%

TABELA 17 – Ativos Garantidores do Plano

	R\$
<i>Aplicações em Segmento de Renda Fixa - RPPS</i>	157.620.465,64
<i>Aplicações em Segmento de Renda Variável e Investimentos Estruturados - RPPS</i>	47.280.110,82
<i>Aplicações em Segmento de Investimentos no Exterior - RPPS</i>	1.039.264,00
<i>Aplicações em Enquadramento - RPPS</i>	0,00
<i>Títulos e Valores não Sujeitos ao Enquadramento - RPPS</i>	0,00
<i>Demais Bens, direitos e ativos</i>	0,00
<b>TOTAL DE ATIVOS GARANTIDORES DOS COMPROMISSOS DO PLANO DE BENEFÍCIOS</b>	205.939.840,46

**TABELA 18 – Provisões Matemáticas de Benefícios Concedidos**

	Previdenciário I	Previdenciário Transposto	TOTAL
PROVISÃO MATEMÁTICA - TOTAL	Valores com alíquotas vigentes	Valores com alíquotas vigentes	Valores com alíquotas vigentes
Provisão Matemática de Benefícios Concedidos - PMBC	13.537.568,41	0,00	13.537.568,41
Valor Atual dos Benefícios Futuros - Concedidos	13.803.298,64	0,00	13.803.298,64
Valor Atual das Contribuições Futuras - Concedidos	265.730,23	0,00	265.730,23
( - ) Valor Atual das Contribuições Futuras - Concedidos (Ente)	0,00	0,00	0,00
( - ) Valor Atual das Contribuições Futuras - Concedidos (Servidores)	265.730,23	0,00	265.730,23

**TABELA 19 - Provisões Matemáticas de Benefícios a Conceder**

	Previdenciário I	Previdenciário Transposto	TOTAL
Provisão Matemática de Benefícios a Conceder - PMBaC	Valores com alíquotas vigentes	Valores com alíquotas vigentes	Valores com alíquotas vigentes
Valor Atual dos Benefícios Futuros - a Conceder	197.895.514,82	3.412.868.028,15	3.610.763.542,97
( - ) Valor Atual das Contribuições Futuras - a Conceder (Ente)	32.838.162,01	1.046.820.536,30	1.079.658.698,31
( - ) Valor Atual das Contribuições Futuras - a Conceder (Servidores)	35.413.704,13	583.039.286,04	618.452.990,17

**TABELA 20 – Compensação Previdenciária**

	Previdenciário I	Previdenciário Transposto	TOTAL
AJUSTE DA PROVISÃO MATEMÁTICA DE BENEFÍCIOS CONCEDIDOS E A CONCEDER REFERENTE À COMPENSAÇÃO PREVIDENCIÁRIA	Valores com alíquotas vigentes	Valores com alíquotas vigentes	Valores com alíquotas vigentes
Valor Atual da Compensação Previdenciária a Pagar - Benefícios Concedidos	0,00	0,00	0,00
(-) Valor Atual da Compensação Previdenciária a Receber - Benefícios Concedidos	0,00	0,00	0,00
Valor Atual da Compensação Previdenciária a Pagar - Benefícios a Conceder	0,00	0,00	0,00
(-) Valor Atual da Compensação Previdenciária a Receber - Benefícios a Conceder	19.789.551,48	1.783.008.205,81	1.802.797.757,29

TABELA 21 – Comparativo Situação Atuarial Vs Situação Equilíbrio

	Previdenciário I	Previdenciário Transposto	TOTAL
RESULTADO ATUARIAL	Valores com alíquotas vigentes	Valores com alíquotas vigentes	Valores com alíquotas vigentes
Superavit	82.548.174,86	0,00	82.548.174,86
Reserva de Contingência	82.548.174,86	0,00	82.548.174,86
Reserva para Ajuste do Plano	0,00	0,00	0,00
Deficit	0,00	0,00	0,00
Deficit Equacionado:	0,00	0,00	0,00
Valor Atual do Plano de Amortização do Deficit Atuarial estabelecido em lei	0,00	0,00	0,00
Valor Atual da Cobertura da Insuficiência Financeira	0,00	0,00	0,00
Deficit Atuarial a Equacionar	0,00	0,00	0,00

## 10. CUSTOS E PLANO DE CUSTEIO

Para honrar com os compromissos assumidos, devem ser vertidos recursos financeiros suficientes ao regime para que possa realizar os pagamentos devidos. Estes valores baseiam-se no custo dos benefícios e são representados através de um percentual que incidirá sobre a base de contribuição para apurar o quanto cada segurado e a parte patronal deverão contribuir.

### 10.1. VALORES DAS REMUNERAÇÕES E PROVENTOS ATUAIS

Inicialmente, apuramos os valores das remunerações e proventos para definir a base de contribuição onde incidirão os percentuais contributivos.

TABELA 22- Base de Contribuição Mensal e Anual

	Previdenciário I		Previdenciário Transposto		TOTAL	
Categorias	Valor Mensal - Estatísticas da População Coberta	Valores Anuais	Valor Mensal - Estatísticas da População Coberta	Valores Anuais	Valor Mensal - Estatísticas da População Coberta	Valores Anuais
Total das Remunerações de Contribuição dos Servidores Ativos	3.091.877,50	40.194.407,50	48.789.825,35	634.267.729,55	51.881.702,85	674.462.137,05
Total das Parcelas dos Proventos de Aposentadoria que Superam o Limite Máximo do RGPS	12.969,54	168.604,02	0,00	0,00	12.969,54	168.604,02
Total das Parcelas das Pensões Por Morte que Superam o Limite Máximo do RGPS	4.525,77	58.835,01	0,00	0,00	4.525,77	58.835,01
<b>TOTAL</b>	<b>3.109.372,81</b>	<b>40.421.846,53</b>	<b>48.789.825,35</b>	<b>634.267.729,55</b>	<b>51.899.198,16</b>	<b>674.689.576,08</b>

Apurou-se que a base de contribuição total é de R\$ 51.899.198,16.

## 10.2. CUSTOS E ALÍQUOTAS DE CUSTEIO NORMAL VIGENTES EM LEI

Atualmente, regulamentado pela lei/decreto, o custeio é dado através da seguinte tabela.

**TABELA 23- Base de Cálculo, Alíquota e Contribuição esperadas pela Situação vigente**

Previdenciário I			
Categorias	Valor Anual da Base de Cálculo (R\$)	Alíquota Vigente	Valor da Contribuição esperada com Alíquotas Vigentes
Ente Federativo	3.091.877,50	10,20%	315.371,51
Taxa de Administração	3.091.877,50	1,00%	30.918,78
Aporte Anual para Custeio das Despesas Administrativas	-	-	-
Ente Federativo - Total	3.091.877,50	11,20%	346.290,28
Segurado Ativos	3.091.877,50	11,00%	340.106,53
Aposentados	12.969,54	11,00%	1.426,65
Pensionistas	4.525,77	11,00%	497,83
<b>TOTAL</b>	<b>-</b>	<b>22,20%</b>	<b>688.321,29</b>

Previdenciário Transpostos			
Categorias	Valor Anual da Base de Cálculo (R\$)	Alíquota Vigente	Valor da Contribuição esperada com Alíquotas Vigentes
Ente Federativo	48.789.825,35	19,75%	9.635.990,51
Taxa de Administração	48.789.825,35	1,00%	487.898,25
Aporte Anual para Custeio das Despesas Administrativas	-	-	-
Ente Federativo - Total	48.789.825,35	20,75%	10.123.888,76
Segurado Ativos	48.789.825,35	11,00%	5.366.880,79
Aposentados	0	11,00%	0
Pensionistas	0	11,00%	0
<b>TOTAL</b>	<b>-</b>	<b>31,75%</b>	<b>15.490.769,55</b>

### 10.3. CUSTOS E ALÍQUOTAS DE CUSTEIO NORMAL, CALCULADAS POR BENEFÍCIO, E CUSTEIO ADMINISTRATIVO

Abaixo, apresentamos a situação adequada onde as alíquotas a serem instituídas pelo regime instituirão o equilíbrio atuarial.

**TABELA 24 – Regime Financeiro, Custo Anual Previsto e Alíquota Normal Calculada discriminada por Benefício**

Previdenciário I			
Benefícios	Regime Financeiro	Custo Anual Previsto (R\$)	Alíquota Normal Calculada
Aposentadoria por Tempo de Contribuição, Idade e Compulsória	CAP	6.776.203,53	16,81%
Aposentadoria por Invalidez	RCC	895.424,74	2,22%
Pensão por Morte de Ativo	RCC	828.859,76	2,06%
Pensão por Morte de Aposentado Válido	CAP	41.522,68	0,10%
Pensão por Morte de Aposentado Inválido	CAP	4.221,97	0,01%
Auxílio-Doença	RS	0	0,00%
Alíquota Administrativa	-	401.944,08	1,00%
<b>Alíquota TOTAL</b>	<b>-</b>	<b>8.948.176,76</b>	<b>22,20%</b>

Previdenciário Transpostos			
Benefícios	Regime Financeiro	Custo Anual Previsto (R\$)	Alíquota Normal Calculada
Aposentadoria por Tempo de Contribuição, Idade e Compulsória	CAP	168.572.269,62	26,58%
Aposentadoria por Invalidez	RCC	13.129.609,90	2,07%
Pensão por Morte de Ativo	RCC	13.335.447,32	2,10%
Pensão por Morte de Aposentado Válido	CAP	0	0,00%
Pensão por Morte de Aposentado Inválido	CAP	0	0,00%
Alíquota Administrativa	-	6.342.677,30	1,00%
<b>Alíquota TOTAL</b>	<b>-</b>	<b>201.380.004,13</b>	<b>31,75%</b>

#### 10.4. CUSTOS E ALÍQUOTAS DE CUSTEIO NORMAL, CALCULADAS POR REGIME FINANCEIRO, E CUSTEIO ADMINISTRATIVO

Na tabela abaixo, apresentamos a separação do custeio por regime financeiro.

**TABELA 25 – Custo Anual e Alíquota Normal discriminada por Regime Financeiro**

Regime Financeiro	Previdenciário I	
	Custo Anual Previsto (R\$)	Alíquota Normal Calculada
Capitalização	6.821.948,18	16,92%
Repartição de Capitais de Cobertura	1.724.284,50	4,28%
Repartição Simples	-	0,00%
Custeio Administrativo	401.944,08	1,00%
<b>Alíquota Total</b>	<b>8.948.176,76</b>	<b>22,20%</b>

Regime Financeiro	Previdenciário Transpostos	
	Custo Anual Previsto (R\$)	Alíquota Normal Calculada
Capitalização	168.572.269,62	26,58%
Repartição de Capitais de Cobertura	26.465.057,21	4,17%
Repartição Simples	0	0,00%
Custeio Administrativo	6.342.677,30	1,00%
<b>Alíquota Total</b>	<b>201.380.004,13</b>	<b>31,75%</b>

#### 11. EQUACIONAMENTO DO DEFICIT ATUARIAL

Em caso de existência de déficit atuarial, isto é, uma insuficiência dos ativos do plano perante os compromissos assumidos pelo mesmo, deve ser estabelecido um plano para equacionar este valor.

Não consta Déficit Atuarial no Plano Previdenciário.

#### 12. CUSTEIO ADMINISTRATIVO

Utilizado para custear os gastos com a administração do regime próprio. Normalmente, expresso através de um percentual de alíquota extra.

Atualmente, a taxa de administração do RPPS de GUARULHOS - PREVIDENCIÁRIO I é de 1,00% ().

### 11.1. LEVANTAMENTO DAS DESPESAS ADMINISTRATIVAS DOS ÚLTIMOS TRÊS ANOS

Para os três exercícios passados, foram contabilizadas as seguintes despesas administrativas:

**TABELA 28 – Despesas Administrativas**

Ano	Despesa (R\$)
2017	R\$ 5.036.211,66
2018	R\$ 5.547.053,93
2019	R\$ 5.285.878,09
<b>TOTAL</b>	R\$ 15.869.143,68
<b>MÉDIA</b>	R\$ 5.289.714,56

### 11.2. ESTIMATIVA DE DESPESAS ADMINISTRATIVAS PARA O PRÓXIMO EXERCÍCIO

Através de um critério conservador, estimou-se que, no próximo exercício, as despesas administrativas não ultrapassarão a média dos três últimos exercícios mais uma margem de segurança de 10,00% (dez por cento) da mesma.

### 11.3. RECOMENDAÇÕES DE MANUTENÇÃO OU ALTERAÇÃO

Baseado na estimativa das despesas administrativas apresentada no item 10.2, recomenda-se que o custeio administrativo do regime seja mantido para o próximo exercício

Portando, o percentual da taxa de administração será de 1,00%.

## 13. ANÁLISE DO COMPARATIVO DAS ÚLTIMAS AVALIAÇÕES ATUARIAIS

Esta seção será dividida em duas partes:

- 1) Análise comparativa dos Compromissos; e
- 2) Análise comparativa do Grupo.

## 12.1. Análise comparativa dos Compromissos

Apresenta a evolução dos compromissos atuariais para o período dos três últimos exercícios.

TABELA 29 – Comparativo das Provisões Matemáticas e Resultados Atuariais

### PREVIDENCIÁRIO I

	2017	2018	2019
Folha Salarial	2.094.102,82	3.028.522,42	3.091.877,50
<b>Variação em R\$</b>		<b>934.419,60</b>	<b>63.355,08</b>
<b>Variação em %</b>		<b>44,62%</b>	<b>2,09%</b>

	2017	2018	2019
<b>PASSIVOS DO PLANO</b>			
Provisão para benefícios a conceder	45.297.589,41	72.386.019,54	129.643.648,68
<i>Valor atual dos Benefícios Futuros</i>	<i>113.122.450,98</i>	<i>168.966.610,78</i>	<i>197.895.514,82</i>
<i>Valor Atual das Contribuições Futuras</i>	<i>67.824.861,57</i>	<i>96.580.591,24</i>	<i>68.251.866,14</i>
ENTE	0,00	0,00	32.838.162,01
SERVIDOR	0,00	0,00	35.413.704,13
Provisão para benefícios concedidos	8.150.021,46	9.576.276,27	13.537.568,41
<i>Valor atual dos Benefícios Futuros</i>	<i>8.448.720,70</i>	<i>9.896.835,61</i>	<i>13.803.298,64</i>
<i>Valor atual das contribuições Futuras</i>	<i>298.699,24</i>	<i>320.559,34</i>	<i>265.730,23</i>
ENTE	0,00	0,00	0,00
SERVIDOR	0,00	0,00	265.730,23
<b>ATIVOS DO PLANO</b>	<b>70.384.466,49</b>	<b>84.492.370,57</b>	<b>225.729.391,94</b>
<i>Fundos de Investimento</i>	<i>70.384.466,49</i>	<i>84.492.370,57</i>	<i>205.939.840,46</i>
<i>Acordos Previdenciários</i>	<i>0,00</i>	<i>0,00</i>	<i>0,00</i>
<i>Compensação</i>	<i>0,00</i>	<i>0,00</i>	<i>19.789.551,48</i>
<b>RESULTADO</b>	<b>16.936.855,62</b>	<b>2.530.074,76</b>	<b>82.548.174,86</b>
<b>% COBERTURA DAS RESERVAS</b>	<b>132%</b>	<b>103%</b>	<b>158%</b>

TABELA 30 – Variações das Contas

INFORMAÇÕES ATUARIAIS	2018-2017	2019-2018
<b>Provisão para benefícios a conceder</b>	<b>59,80%</b>	<b>79,10%</b>
Valor atual dos Benefícios Futuros	49,37%	17,12%
Valor Atual das Contribuições Futuras	42,40%	-29,33%
ENTE	-	-
SERVIDOR	-	-
<b>Provisão para benefícios concedidos</b>	<b>17,50%</b>	<b>41,37%</b>
Valor atual dos Benefícios Futuros	17,14%	39,47%
Valor atual das contribuições Futuras	7,32%	-17,10%
ENTE	-	-
SERVIDOR	-	-
<b>ATIVOS DO PLANO</b>	<b>20,04%</b>	<b>167,16%</b>
Fundos de Investimento	20,04%	143,74%
Acordos Previdenciários	-	-
Compensação	-	-
<b>RESULTADO</b>	<b>-85,06%</b>	<b>3162,68%</b>
<b>PROVISÕES</b>	<b>53,35%</b>	<b>74,69%</b>
<b>VASF</b>	<b>40,72%</b>	<b>-11,26%</b>

## 12.2. Análise comparativa das Características do Grupo

TABELA 31 – Comparativo Estatístico dos Três Últimos Exercícios

COMPARATIVO - TRÊS ÚLTIMOS EXERCÍCIOS			
	2017	2018	2019
	-	-	-
Ativos	407	448	408
Aposentados	8	10	22
Pensionistas	10	10	14
Média Sal. Ativos	5.145,22	6.760,10	7.578,13
Média Prov. Inativos	4.940,02	4.932,12	3.894,43
Média Pensões	1.847,05	1.902,46	2.505,25
Id. Méd. Ativos	42,45	43,30	43,44
Id. Méd. Aposentados	64,13	65,00	73,27
Id. Média Pensionistas	46,60	47,60	45,29
Id. Proj. Aposentadoria	61,76	61,34	60,01

TABELA 32 – Análise de Variação Informações Demográficas

	2018-2017	2019-2018
<i>Ativos</i>	10,07%	-8,93%
<i>Aposentados</i>	25,00%	120,00%
<i>Pensionistas</i>	0,00%	40,00%
<i>Média Sal. Ativos</i>	31,39%	12,10%
<i>Média Prov. Inativos</i>	-0,16%	-21,04%
<i>Média Pensões</i>	3,00%	31,68%
<i>Id. Méd. Ativos</i>	2,00%	0,32%
<i>Id. Méd. Aposentados</i>	1,36%	12,73%
<i>Id. Média Pensionistas</i>	2,15%	-4,86%
<i>Id. Proj. Aposentadoria</i>	-0,68%	-2,16%

#### 14. AVALIAÇÃO E IMPACTOS DO PERFIL ATUARIAL DO RPPS

Uma das novidades introduzidas pela portaria 464 é o tratamento distinto dos RPPS baseados no perfil de risco atuarial de cada regime. Este perfil baseia-se em uma matriz de risco que leva em consideração o porte do RPPS e indicadores de risco atuarial calculados através de informações dispostas no CADPREV e no SICONFI – Sistema de Informações Contábeis e Fiscais do Setor Público Brasileiro.

De uma maneira geral, o tratamento distinto mencionado acima resume-se a práticas procedimentais distintas no âmbito administrativo do RPPS e a utilização de constantes nas formulações de cálculo que beneficiarão atuarialmente o regime. Isto é, quanto melhor o perfil atuarial, mais relaxadas estarão as amarras administrativas e os valores dos compromissos poderão ser diminuídos de acordo com as orientações da SPREV.

##### 13.1. Perfil atuarial

**Perfil de Atuarial: ITEM AINDA NÃO NORMATIZADO PELA SECRETARIA DE PREVIDÊNCIA.**

#### 15. PARECER ATUARIAL

O principal objetivo deste relatório é apresentar a situação técnico atuarial do regime próprio de previdência do ente de GUARULHOS - PREVIDENCIÁRIO. Destacamos que esta avaliação se encontra em conformidade com todas as regulamentações legais pertinentes e se utilizou das técnicas e premissas mais adequadas à situação do regime.

O RPPS de GUARULHOS, encontra-se com 02 (grupos) no plano previdenciário, sendo:

- **Previdenciário I** instituído legalmente e garantem-se aos servidores municipais titulares de cargo efetivos e aos seus dependentes os seguintes benefícios:
  - Aposentadoria por Idade e Tempo de Contribuição;
  - Aposentadoria por Invalidez; e

- Pensão por Morte.
- Previdenciário **TRANSPOSTOS** instituído legalmente e garantem-se aos servidores municipais titulares de cargo efetivos e aos seus dependentes os seguintes benefícios:
  - Aposentadoria por Idade e Tempo de Contribuição;
  - Aposentadoria por Invalidez; e
  - Pensão por Morte.

**Os salários deste grupo estão limitados ao Teto de Contribuição do Regime Geral da Previdência Social.**

Complementarmente à legislação municipal, há um sistema normativo amplo que se visa organizar a existência dos regimes próprios de previdência. Destacam-se dentro deste sistema, o artigo nº 40 da constituição federal, as emendas constitucionais nº 20, 41, 47 e 70, além de leis ordinárias e portarias ministeriais, em específico a portaria nº 464 que parametriza a realização das avaliações atuariais.

A realização desta avaliação atuarial fundamentou-se em dados cadastrais combinados com informações legais, financeiras, econômicas e contábeis prestados pela unidade gestora do regime previdenciário. Destaca-se que estas informações foram requisitadas e após o seu recebimento foi realizada uma checagem em seu conteúdo.

A consistência dos dados cadastrais foi considerada satisfatória. Dados que apresentaram distorções foram corrigidos através de critérios estatísticos pertinentes ou dos critérios já explicitados no item 7.4 para melhor estimar as informações.

Todos os métodos utilizados têm como objetivo aferir as informações faltantes ou visadas sempre com uma perspectiva conservadora sobre os resultados.

Destaca-se que a base de dados é o pilar dos resultados atuariais obtidos por esta avaliação. Consequentemente, a manutenção de dados atualizados e fidedignos é fundamental para a melhor estimação dos compromissos do plano. Recomendam-se atualizações periódicas e que censos populacionais sejam realizados para a manutenção e construção de dados confiáveis.

Ressaltamos que partir de 2020, será necessário o arquivamento das informações utilizadas pelo atuário para elaborar a avaliação atuarial, e por isto, deve ser estabelecido uma política de gestão de base de dados com procedimentos claros.

Sugere-se, em razão do exposto, a unidade gestora que transponha as informações dos servidores para o leiaute mínimo estabelecido pela SPREV, se já não tiver sido feito.

Posteriormente à análise das informações recebidas, foram definidas as hipóteses atuariais que terão influência direta nos resultados da avaliação. Abaixo, uma breve análise das premissas utilizadas:

- Os riscos de mortalidade e invalidez representados pelas tábuas do Instituto Brasileiro de Geografia e Estatística (risco de morte e sobrevivência) e Álvaro Vindas (risco de invalidez);
- Não foi utilizada taxa de rotatividade devido à baixa presença desse fator no serviço público;
- No quesito meta atuarial, a definição da mesma encontra-se pré-estabelecida pela portaria nº 464, estando diretamente relacionada à taxa média de juros da estrutura a termo dos títulos públicos em função da duração do passivo ou ao histórico de rentabilidade dos ativos do RPPS;

- Nesta avaliação não foi considerada geração futura para a mensuração do custeio do plano, pois esta prática não mostra-se confiável devido a não previsibilidade das características dos servidores que virão a entrar no plano de previdência. Consequentemente, se esta premissa for utilizada erros de previsão terão consequências graves nas reservas matemáticas do plano;
- Para a idade de aposentadoria programada utilizou-se os parâmetros legais para projetar a idade de aposentadoria. Esta função depende do sexo, cargo e tempo de serviço do total do participante;
- Utilizou-se a característica familiar do município para determinar a composição das famílias;

Finalizada a definição das hipóteses, realizou-se uma apuração dos ativos financeiros do regime próprio. Estes valores serão comparados frente aos passivos dos compromissos para apurar o resultado atuarial do regime. Atualmente, o RPPS possui ativos financeiros que totalizam R\$ 205.939.840,46. O objetivo da posse destes ativos é garantir o pagamento dos benefícios atuais e futuros do RPPS através do princípio da capitalização financeira.

Ao fim da apuração dos ativos do plano, foram calculados os passivos previdenciários do regime. Estes passivos são denominados de provisões matemáticas que representam obrigação atual do fundo para com os seus participantes. As provisões matemáticas totalizaram na data de cálculo R\$ 1.926.189.422,89 sendo que destes R\$ 13.537.568,41 são referentes as provisões de benefícios concedidos e o restante, R\$ 1.912.651.854,49, às provisões de benefícios a conceder. Ambas foram determinadas através do método prospectivo de precificação.

No momento da apuração das provisões, realiza-se a análise do saldo de compensação previdenciária que representa a dívida entre o regime de origem e do instituidor da aposentadoria.

Na data base da avaliação, observa-se que o RPPS faz-se credor de valores de compensação previdenciária. Esta compensação divide-se da seguinte forma:

- R\$ 0,00 referentes aos benefícios concedidos e
- R\$ 1.802.797.757,29 referentes aos benefícios a conceder.

A soma destes valores totaliza R\$ 1.802.797.757,29 e significa que, ao longo da vida da massa de segurados existirá uma contraparte financeira de competência de um regime de origem a ser paga para o regime de GUARULHOS - PREVIDENCIÁRIO.

Tomando-se em conta o valor dos ativos financeiros, provisões matemáticas e da compensação financeira apura-se o resultado atuarial do exercício. Este no ano de 2019 foi positivo em R\$ 82.548.174,86. Isto indica que os valores financeiros em poder do regime previdenciário são suficientes para arcar com as obrigações assumidas.

Este valor é decorrente da subtração dos ativos financeiros, que no ano de 2019 totalizaram R\$ 205.939.840,46, menos o valor total das provisões matemáticas líquidas (provisões matemáticas totais (-) compensação previdenciária) na data da avaliação R\$ 1.926.189.422,89 (-) 1.802.797.757,29.

No que se refere ao custeio para financiar os compromissos do RPPS, atualmente observa-se que a alíquota normal de contribuição encontra-se em:

**PLANO PREVIDENCIÁRIO I:** 22,20% sendo que 11,00% é de responsabilidade dos servidores ativos, inativos e pensionistas que atendem os critérios contributivos, e o restante 10,20% compete ao ente municipal. Dentro da alíquota total já encontra-se previsto o percentual administrativo de 1,00%.

**PLANO PREVIDENCIÁRIO TRANSPOSTO:** 31,75% sendo que 11,00% é de responsabilidade dos servidores ativos, inativos e pensionistas que atendem os critérios contributivos, e o restante 20,75% compete ao ente municipal. Dentro da alíquota total já encontra-se previsto o percentual administrativo de 1,00%.

Para finalizar este parecer, realizamos algumas recomendações gerais para a unidade gestora. Primeiramente, ressalta-se a necessidade da implementação de processos de gestão atuarial. Anteriormente, devido a não especificidade das exigências normativas e ao caráter não profissional que permeava a administração das unidades gestoras, o processo de gestão atuarial não era considerado como uma necessidade. Porém, pelos novos adventos legais e as responsabilidades que caem nos braços dos gestores, faz-se mais do que necessário um acompanhamento dos riscos que incidem sobre a previdência municipal.

Observa-se a importância do planejamento conjunto da administração pública com o fundo de pensão municipal. Por consequência, recomenda-se a elaboração de um planejamento viável e de menor custo total no longo prazo para que a previdência seja garantida respeitando os princípios da economicidade e eficiência.

Complementarmente, informamos que os valores obtidos à receber com compensação previdenciária, poderá ser glosado em todo ou em parte pela Secretaria de Previdência após análise das informações fornecidas pelo ente.

Destacamos que as premissas atuariais utilizadas se enquadram dentro das expectativas biométricas e financeiras esperadas para o curto e médio prazo e que os sistemas previdenciários são extremamente sensíveis a estas. Caso haja alguma alteração significativa nas expectativas, estas premissas deverão ser reavaliadas para que o impacto financeiro no plano não seja significativo. Ocorrendo grandes alterações nos cenários aqui previstos, os valores aqui determinados sofrerão alterações.

**Finalizando, RECOMENDAMOS a unificação dos planos previdenciários hoje existente, fixando as alíquotas em 31,75%.**

Portanto este é o nosso parecer final quanto a situação do regime próprio de previdência social de GUARULHOS - PREVIDENCIÁRIO. Lembramos a importância da realização de avaliações atuariais periódicas e de um acompanhamento constante da gestão dos fundos de previdência, pois é por meio das avaliações atuariais, que a administração pública tem a possibilidade de vislumbrar vieses não desejados e assim, através de medidas de correção pertinentes, reestabelecer o bom curso do sistema previdenciário. Com isso, a previdência social irá atingir o fim para o qual foi criada.

Atenciosamente,

EC2G ASSESSORIA E CONSULTORIA LTDA.  
Felix Orlando Villalba – Sócio Atuário  
MIBA/MTE nº 1906

## 16. ANEXOS

### ANEXO 1 - ESTATÍSTICAS

Procederemos a análise demográfica do grupo dos servidores de GUARULHOS - PREVIDENCIÁRIO I da seguinte maneira:

- I. Primeiramente analisaremos descritivamente o grupo total, tentando determinar seus principais indicadores socioeconômicos e demográficos.
- II. Analisaremos o grupo composto pelos servidores em atividade quanto a sua distribuição de frequência, etária, por gênero e salarial, pois características são fundamentais no equacionamento do sistema previdenciário;
- III. Por último, faremos uma análise do grupo dos pensionistas para averiguar a possível extensão temporal dos benefícios concedidos a este grupo.

## GRUPO GERAL – PREVIDENCIÁRIO I

GRÁFICO 1 - DISTRIBUIÇÃO DA MASSA SEGURADA



GRÁFICO 2 - DISTRIBUIÇÃO GRUPOS SEGURADOS



TABELA – ESTATÍSTICAS GERAIS

	Ativos	Inativos	Pensionista	Totais
<i>freq.</i>	408	22	14	444
<i>Idade Média</i>	43	73	45	45
<i>Amplitude Remunerações/Proventos</i>	55.850	8.678	8.678	-
<i>Salário/Provento Médio</i>	12.276	3.894	3.894	-
<i>Salário/Provento Mediano</i>	8.679	2.923	2.923	-
<i>Desvio Remunerações/Proventos</i>	10.377	2.695	2.695	-
<i>Mínimo</i>	26	64	11	11
<i>1º Quartil</i>	36	67	18	-
<i>Mediana</i>	41	72	53	-
<i>3º Quartil</i>	50	79	63	-
<i>Máximo</i>	70	84	78	84

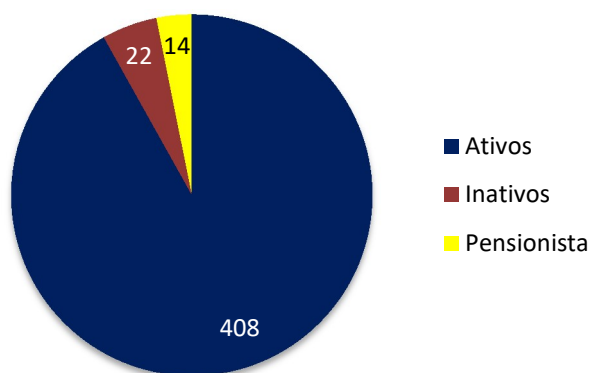
O grupo de servidores do município de GUARULHOS - PREVIDENCIÁRIO I é composto por 408 ativos, 22 inativos e 14 pensionistas. Sua idade média é de 45 anos o que caracteriza um grupo jovem para os padrões brasileiros.

## GRUPO DOS SERVIDORES ATIVOS

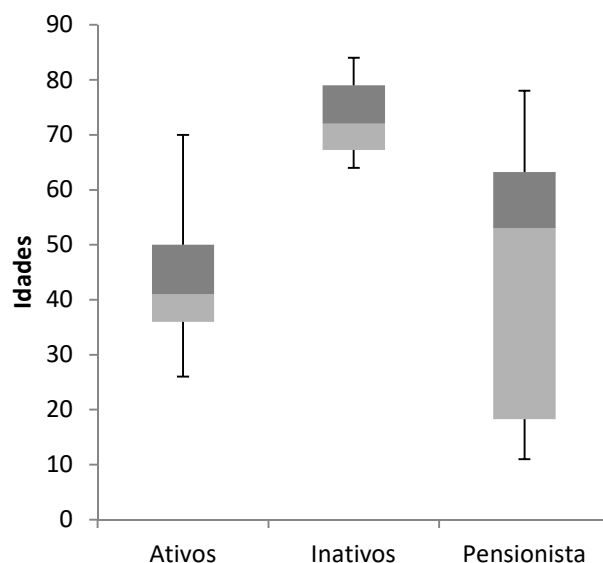
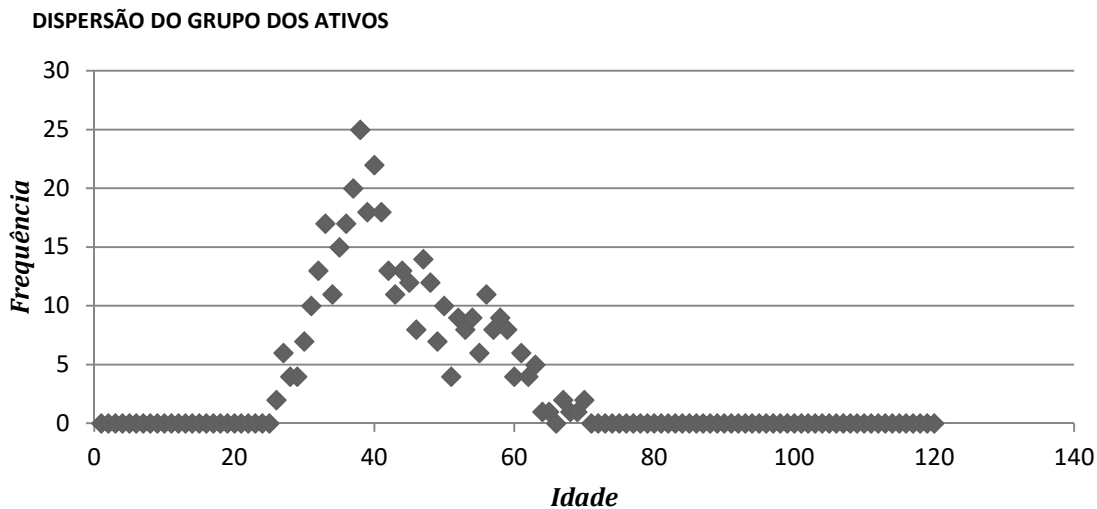

**TABELA – FREQUÊNCIA, IDADE MÉDIA, SALÁRIO MÉDIO, FOLHA TOTAL DISCRIMINADA POR SEXO**

Sexo	freq.	Idade Média	Sal Médio (R\$)	Folha Pag. Relativa (R\$)	Folha de Pagamento (%)
M	272	44,88	10.423,62	2.835.225,02	56,61%
F	136	40,57	15.981,31	2.173.457,65	43,39%
<b>Totais</b>	<b>408</b>	<b>43,44</b>	<b>12.276,18</b>	<b>5.008.682,67</b>	<b>100,00%</b>

**DISTRIBUIÇÃO POR SEXO**

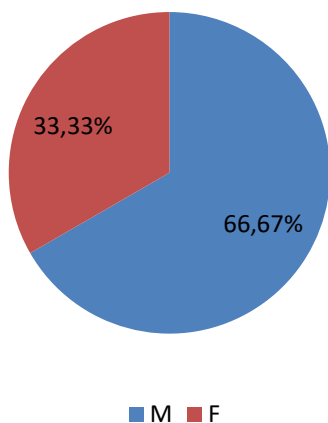

**REMUNERAÇÃO MÉDIA**



TABELA - EVOLUÇÃO DAS ADMISSÕES DO REGIME PREVIDENCIÁRIO

Ano	Professores			Não Professores			Geral		
	freq	Salários (R\$)	Salário Médio (R\$)	freq	Salários (R\$)	Salário Médio (R\$)	freq	Salários (R\$)	Salário Médio (R\$)
2013	0	0,00	0,00	18	91.547,64	5.085,98	18	91.547,64	5.085,98
2014	0	0,00	0,00	20	223.803,80	11.190,19	20	223.803,80	11.190,19
2015	0	0,00	0,00	7	25.853,96	3.693,42	7	25.853,96	3.693,42
2016	0	0,00	0,00	1	27.141,35	27.141,35	1	27.141,35	27.141,35
2017	0	0,00	0,00	8	24.873,68	3.109,21	8	24.873,68	3.109,21
2018	0	0,00	0,00	4	16.901,74	4.225,44	4	16.901,74	4.225,44
2019	0	0,00	0,00	0	0,00	0,00	0	0,00	0,00
Total	0	0,00	0,00	58	410.122,17	7.071,07	58	410.122,17	7.071,07

EVOLUÇÃO DAS ADMISSÕES

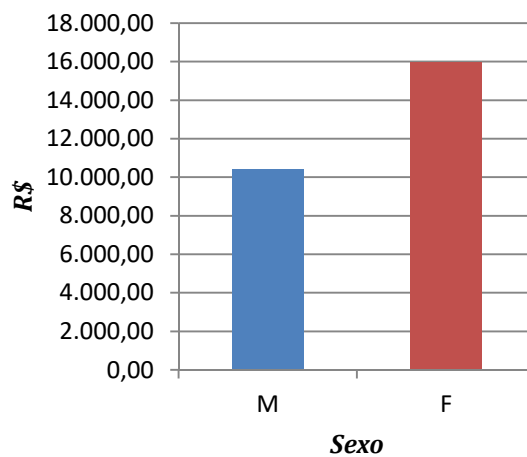
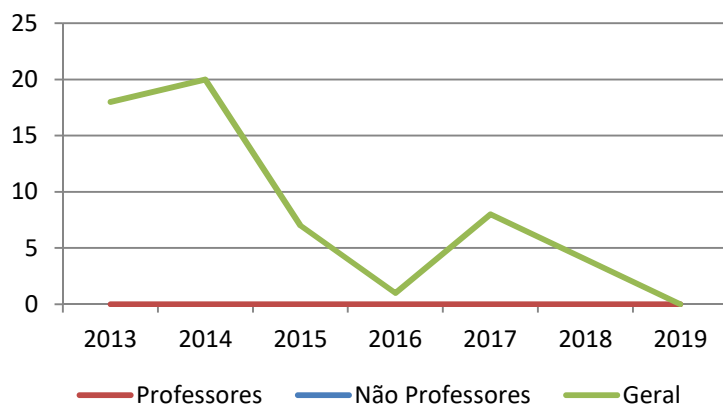

REPOSIÇÃO DA FOLHA SALARIAL



TABELA - DISTRIBUIÇÃO DO GRUPO SEGURADO

Faixa Etária	Distribuição Frequências		Soma Salários (R\$)		Média Salários (R\$)	
	F	M	F	M	F	M
até 25	0	0	0,00	0,00	0,00	0,00
25   30	7	16	37.366,96	103.843,02	5.338,14	6.490,19
30   35	31	35	400.269,97	413.576,81	12.911,93	11.816,48
35   40	41	61	796.956,27	785.703,41	19.437,96	12.880,38
40   45	25	42	473.369,91	559.673,29	18.934,80	13.325,55
45   50	18	33	258.402,12	311.324,12	14.355,67	9.434,06
50   55	8	28	144.125,53	256.102,42	18.015,69	9.146,52
55   60	4	36	38.900,64	283.213,67	9.725,16	7.867,05
mais de 60	2	21	24.066,25	0,00	12.033,13	0,00
<b>TOTAL</b>	<b>136</b>	<b>272</b>	<b>#####</b>	<b>2.713.436,74</b>	<b>15.981,31</b>	<b>9.975,87</b>

PIRÂMIDE ETÁRIA - SERVIDORES ATIVOS

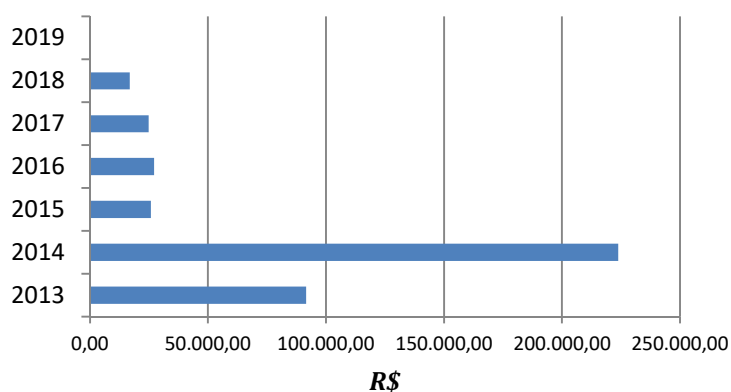
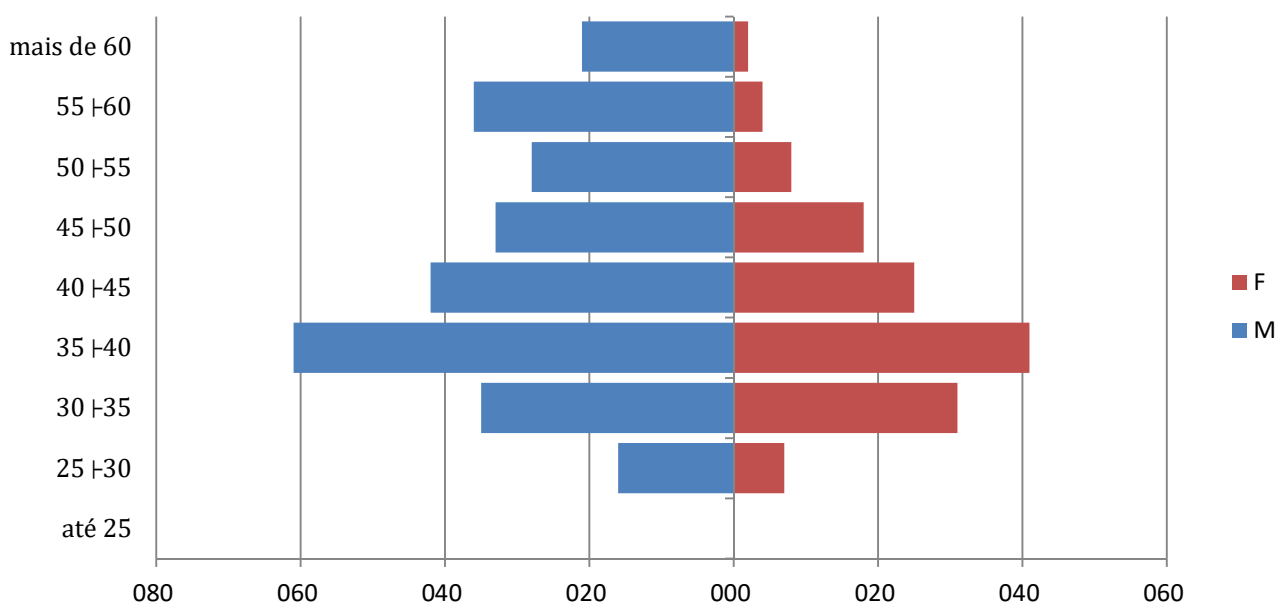

Podemos observar uma tendência de afinamento na base da pirâmide etária do regime previdenciário. Esse processo é uma tendência na evolução demográfica do país, o que no futuro, caso as medidas apropriadas não sejam adotadas, poderá causar problemas para o sistema previdenciário Brasileiro como um todo.

Vemos que no caso específico, temos que a massa segurada ativa concentra-se entre a faixa etária dos 30 até os 50 anos de idade caracterizando uma massa em processo de amadurecimento.

### PIRÂMIDE DISTRIBUIÇÃO SALARIAL - ATIVOS

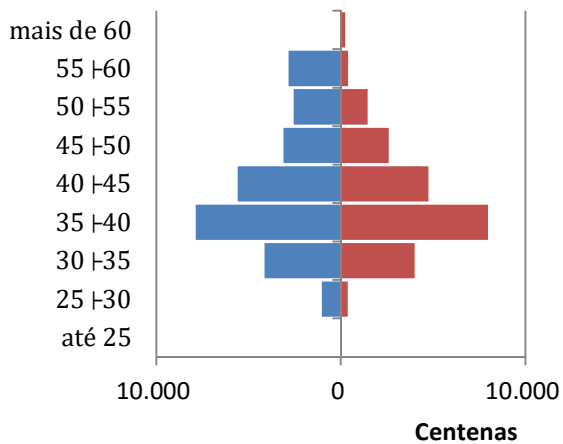

### PIRÂMIDE MÉDIA SALARIAL - ATIVOS

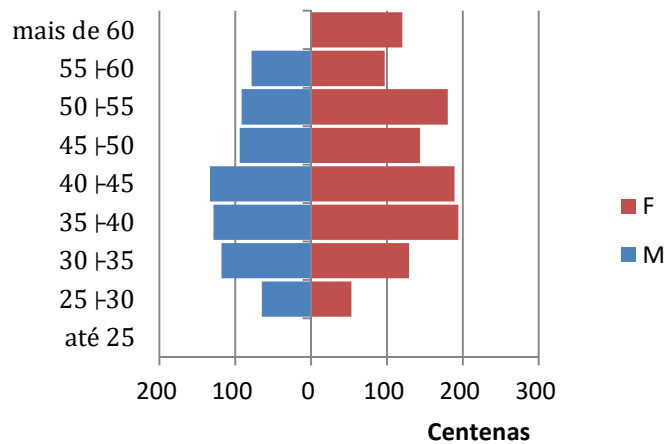

### TABELA – FREQUÊNCIA E MÉDIA SALARIAL POR CARGO E SEXO

#### Frequência

	Masculino	Feminino	Total
Professores	0	0	0
Outros	272	136	408
Total	272	136	408

#### Salários

	Masculino	Feminino	Total
Professores	0,00	0,00	0,00
Outros	10.423,62	15.981,31	12.276,18
Total	10.423,62	15.981,31	12.276,18

### DISTRIBUIÇÃO POR GRUPO E SEXO

■ Profº ■ Não Profº ■ Profª ■ Não Profª

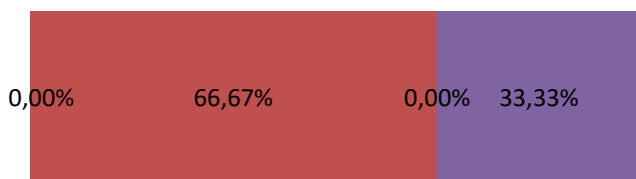

### REMUNERAÇÃO MÉDIA POR SEXO E CARGO

■ Professores ■ Não Professores

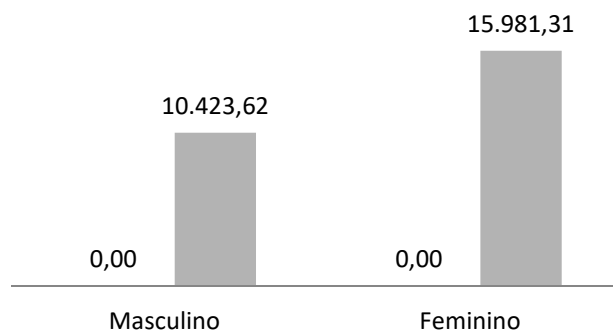

## GRUPO DOS SERVIDORES INATIVOS

TABELA – ESTATÍSTICAS GERAIS

	Masculino	Feminino	Geral
freq	13	9	22
Idade Média	75,31	70,33	73,27
Idade Mediana	-	-	72,00
Mínimo	64,00	64,00	64,00
1º Quartil	-	-	67,25
Mediana	-	-	72,00
3º Quartil	-	-	79,00
Máximo	84,00	79,00	84,00
Provento Médio	3.283,32	4.777,14	3.894,43
Provento Mediano	-	-	2.923,03
Desvio Proventos	-	-	2.695,50
Mínimo	1.726,93	1.938,26	1.726,93
1º Quartil	-	-	2.323,16
Mediana	-	-	2.923,03
3º Quartil	-	-	3.989,69
Máximo	10.310,69	10.404,80	10.404,80

BOXPLOT INATIVOS

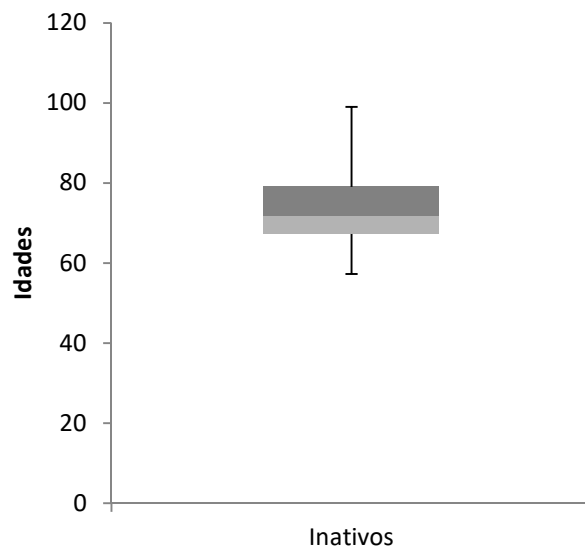

IDADE MÉDIA POR SEXO - INATIVOS

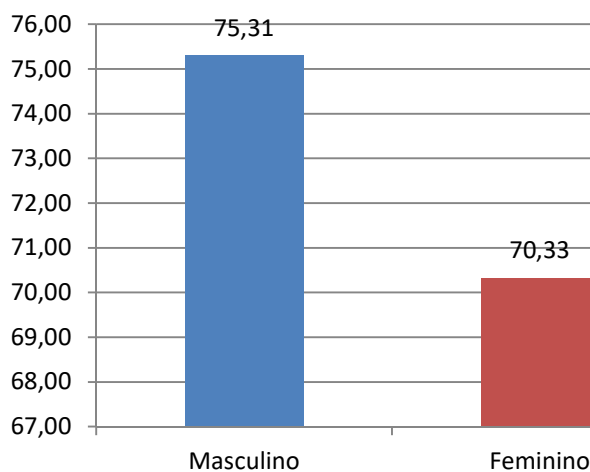

DISTRIBUIÇÃO POR SEXO - INATIVOS



TABELA – FREQUÊNCIA, SOMATÓRIO DOS SALÁRIOS E MÉDIA SALARIAL POR SEXO E FAIXA-ETÁRIA

Faixa Etária	Distribuição Frequências		Soma Salários (R\$)		Média Salários (R\$)	
	F	M	F	M	F	M
menos de 20	0	0	0,00	0,00	0,00	0,00
20 ┆ 27	0	0	0,00	0,00	0,00	0,00
27 ┆ 34	0	0	0,00	0,00	0,00	0,00
34 ┆ 41	0	0	0,00	0,00	0,00	0,00
41 ┆ 48	0	0	0,00	0,00	0,00	0,00
48 ┆ 55	0	0	0,00	0,00	0,00	0,00
55 ┆ 62	0	0	0,00	0,00	0,00	0,00
62 ┆ 69	5	4	23.803,12	20.289,01	4.760,62	5.072,25
69 ┆ 76	3	2	17.252,85	6.281,78	5.750,95	3.140,89
mais de 76	1	7	1.938,26	16.112,41	1.938,26	2.301,77
<b>TOTAL</b>	<b>9</b>	<b>13</b>	<b>42.994,23</b>	<b>42.683,20</b>	<b>4.777,14</b>	<b>3.283,32</b>

PIRÂMIDE ETÁRIA - INATIVOS

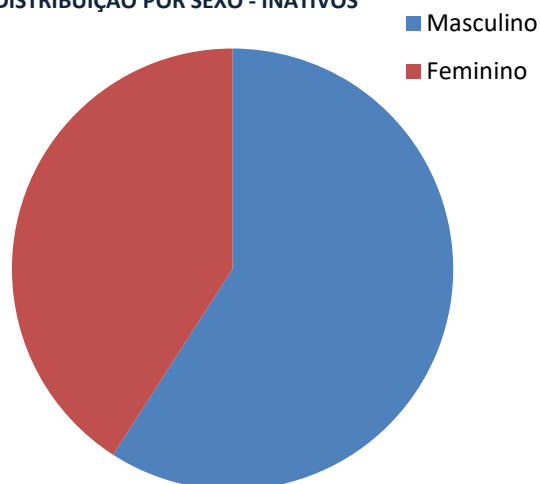
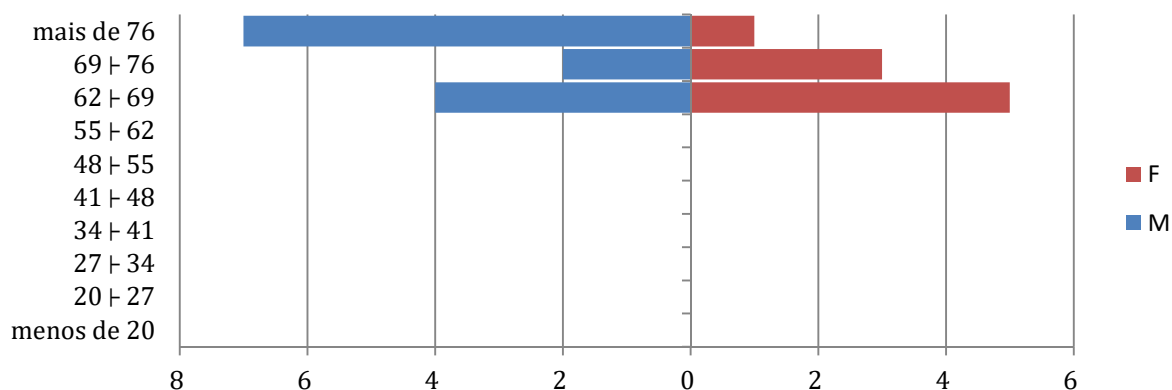

### PIRÂMIDE MÉDIA DOS PROVENTOS

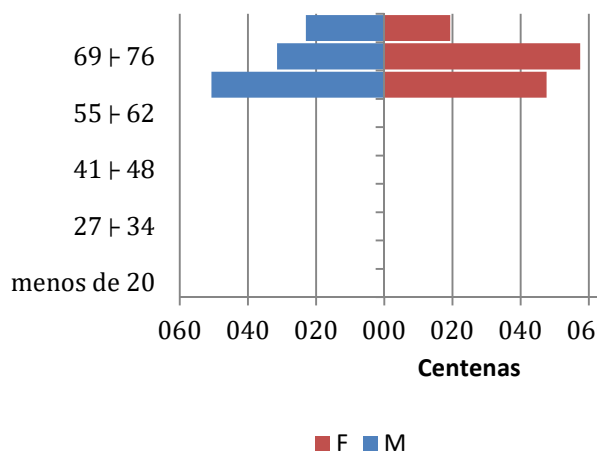

### PIRÂMIDE DISTRIBUIÇÃO DOS PROVENTOS

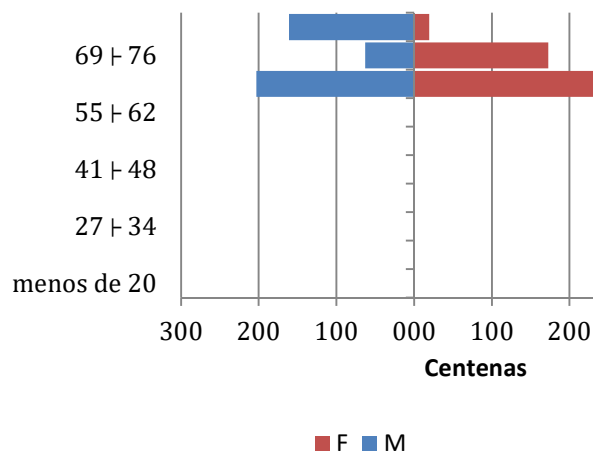

### GRUPO DOS PENSIONISTAS

#### TABELA – ESTATÍSTICAS GERAIS

	Masculino	Feminino	Geral
<i>freq</i>	3	11	14
<i>Idade Média</i>	14,67	53,64	45,29
<i>Idade Mediana</i>	-	-	53,00
<i>Mínimo</i>	11,00	15,00	11,00
<i>1º Quartil</i>	-	-	18,25
<i>Mediana</i>	-	-	53,00
<i>3º Quartil</i>	-	-	63,25
<i>Máximo</i>	18,00	78,00	78,00
<i>Provento Médio</i>	2.026,36	2.635,85	2.505,25
<i>Provento Médiano</i>	-	-	1.471,09
<i>Desvio Proventos</i>	-	-	2.881,29
<i>Mínimo</i>	449,00	449,00	449,00
<i>1º Quartil</i>	-	-	620,78
<i>Mediana</i>	-	-	1.471,09
<i>3º Quartil</i>	-	-	4.172,35
<i>Máximo</i>	4.982,80	10.365,22	10.365,22

### BOXPLOT PENSIONISTAS

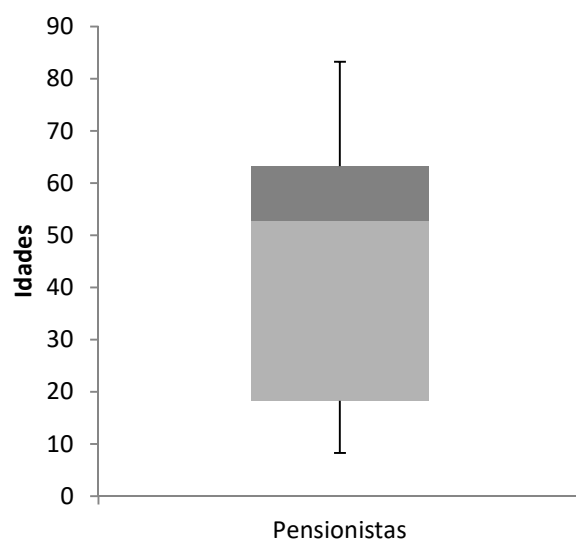

### PIRÂMIDE ETÁRIA PENSIONISTAS

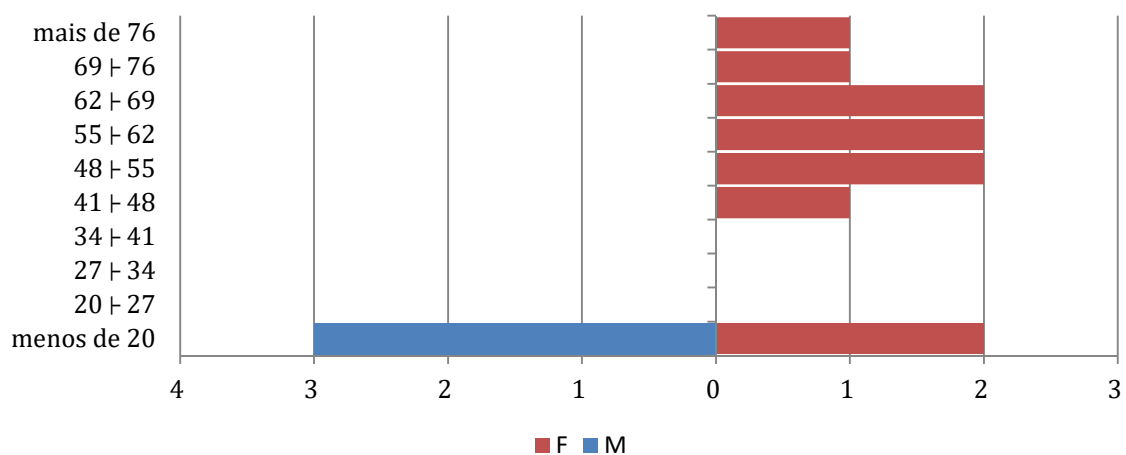

### IDADE MÉDIA POR SEXO - PENSIONISTAS

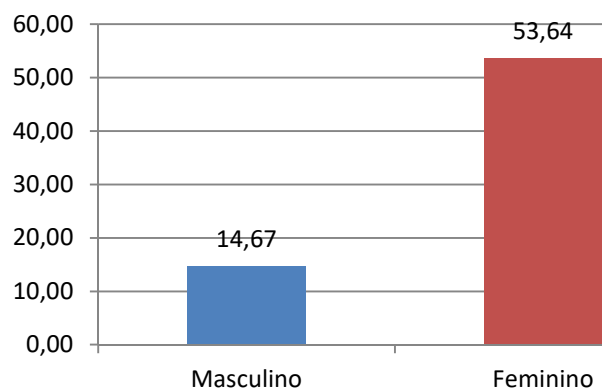

### DISTRIBUIÇÃO POR SEXO - PENSIONISTAS

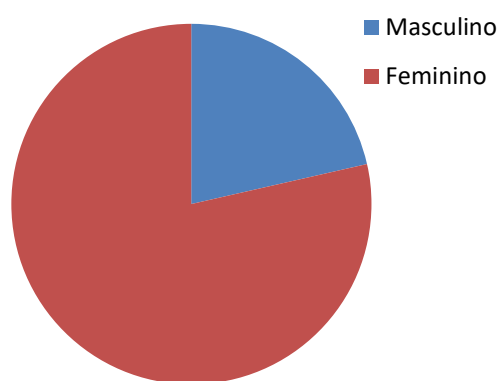

## GRUPO GERAL – PREVIDENCIÁRIO TRANSPOTOS

GRÁFICO 1 - DISTRIBUIÇÃO DA MASSA SEGURADA



GRÁFICO 2 - DISTRIBUIÇÃO GRUPOS SEGURADOS



TABELA – ESTATÍSTICAS GERAIS

	Ativos	Inativos	Pensionista	Totais
<i>freq.</i>	14.222	0	0	14.222
<i>Idade Média</i>	43	0	0	43
<i>Amplitude Remunerações/Proventos</i>	35.300	0	0	35.300
<i>Salário/Provento Médio</i>	4.704	0	0	4.704
<i>Salário/Provento Mediano</i>	4.189	0	0	4.189
<i>Desvio Remunerações/Proventos</i>	2.721	0	0	2.721
<i>Mínimo</i>	20	0	0	20
<i>1º Quartil</i>	37	0	0	37
<i>Mediana</i>	43	0	0	43
<i>3º Quartil</i>	49	0	0	49
<i>Máximo</i>	70	0	0	70

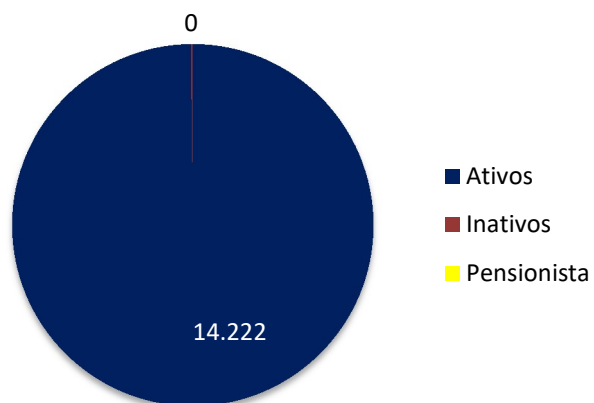
O grupo de servidores do município de GUARULHOS - TRANSPOTOS é composto por 14222 ativos, 0 inativos e 0 pensionistas. Sua idade média é de 43 anos o que caracteriza um grupo jovem para os padrões brasileiros.

## GRUPO DOS SERVIDORES ATIVOS

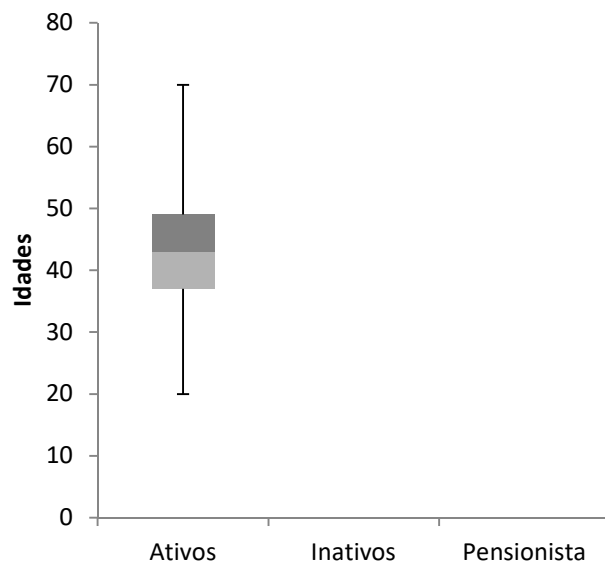
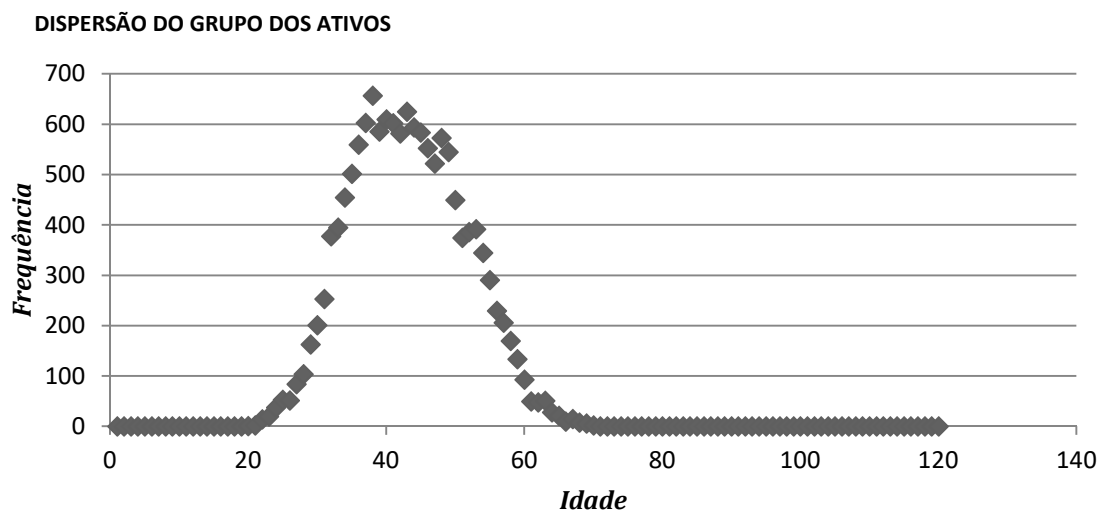

**TABELA – FREQUÊNCIA, IDADE MÉDIA, SALÁRIO MÉDIO, FOLHA TOTAL DISCRIMINADA POR SEXO**

Sexo	freq.	Idade Média	Sal Médio (R\$)	Folha Pag. Relativa (R\$)	Folha de Pagamento (%)
M	4547	45,30	4.901,30	22.286.216,42	33,31%
F	9675	42,16	4.611,72	44.618.368,52	66,69%
<b>Totais</b>	<b>14222</b>	<b>43,17</b>	<b>4.704,30</b>	<b>66.904.584,94</b>	<b>100,00%</b>

**DISTRIBUIÇÃO POR SEXO**

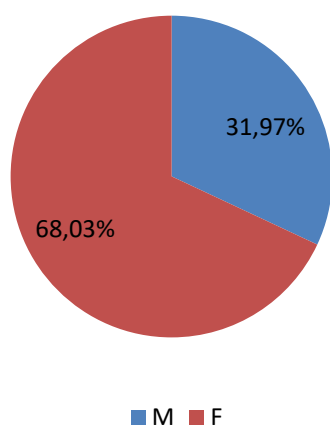

**REMUNERAÇÃO MÉDIA**

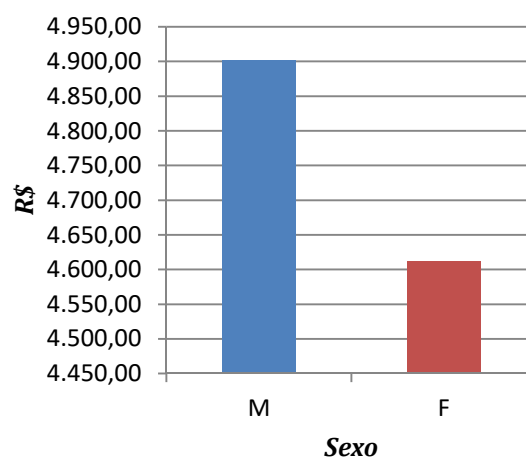

**TABELA - EVOLUÇÃO DAS ADMISSÕES DO REGIME PREVIDENCIÁRIO**

Ano	Professores			Não Professores			Geral		
	freq	Salários (R\$)	Salário Médio (R\$)	freq	Salários (R\$)	Salário Médio (R\$)	freq	Salários (R\$)	Salário Médio (R\$)
2013	2013	0	0,00	0,00	0	0,00	0,00	0	0,00
2014	2014	0	0,00	0,00	0	0,00	0,00	0	0,00
2015	2015	0	0,00	0,00	0	0,00	0,00	0	0,00
2016	2016	0	0,00	0,00	0	0,00	0,00	0	0,00
2017	2017	0	0,00	0,00	0	0,00	0,00	0	0,00
2018	2018	0	0,00	0,00	0	0,00	0,00	0	0,00
2019	2019	4.554	24.601.160,16	5.402,10	9.668	42.303.424,78	4.375,61	14.222	66.904.584,94
Total	Total	4.554	24.601.160,16	5.402,10	9.668	42.303.424,78	4.375,61	14.222	66.904.584,94

**TABELA - DISTRIBUIÇÃO DO GRUPO SEGURADO**

Faixa Etária	Distribuição Frequências		Soma Salários (R\$)		Média Salários (R\$)	
	F	M	F	M	F	M
até 25	92	36	308.329,93	110.108,43	3.351,41	3.058,57
25 - 30	452	152	1.841.279,56	610.857,49	4.073,63	4.018,80
30 - 35	1.526	457	6.925.363,70	2.225.267,35	4.538,25	4.869,29
35 - 40	2.287	729	10.946.733,70	3.665.095,27	4.786,50	5.027,57
40 - 45	2.114	873	10.156.479,49	4.420.193,92	4.804,39	5.063,22
45 - 50	1.657	986	7.771.778,05	4.818.892,14	4.690,27	4.887,31
50 - 55	976	813	4.293.148,16	3.826.813,91	4.398,72	4.707,03
55 - 60	486	347	1.986.412,47	1.658.925,24	4.087,27	4.780,76
mais de 60	85	154	388.843,46	0,00	4.574,63	0,00
TOTAL	9.675	4.547	44.618.368,52	21.336.153,75	4.611,72	4.692,36

### PIRÂMIDE ETÁRIA - SERVIDORES ATIVOS

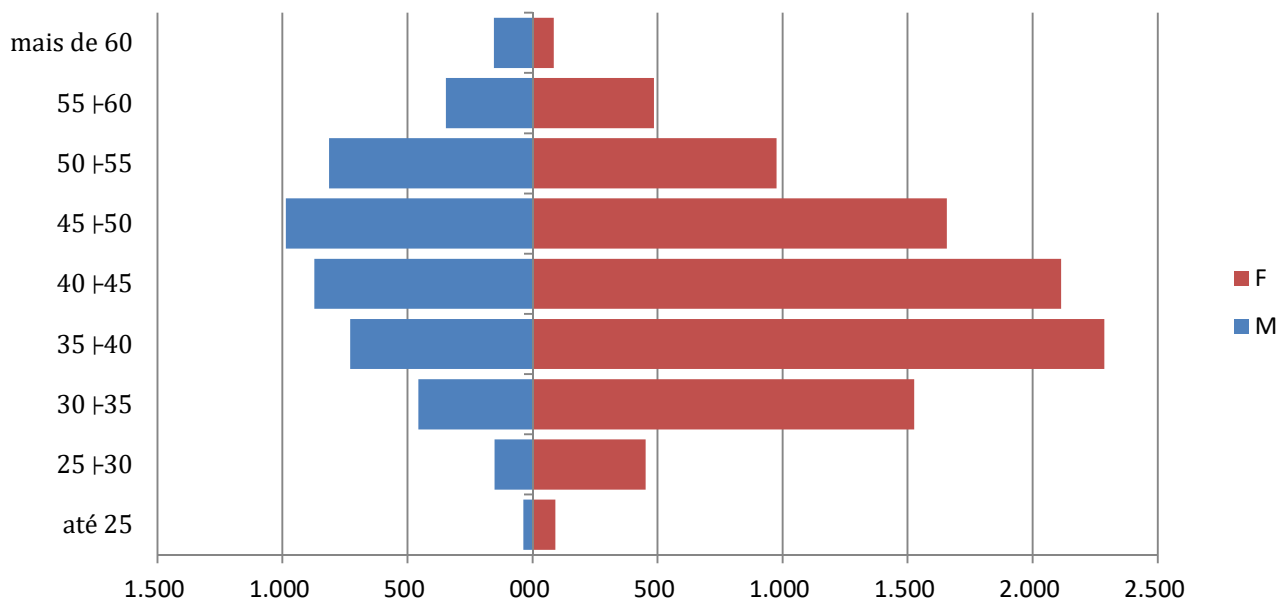

Podemos observar uma tendência de afinamento na base da pirâmide etária do regime previdenciário. Esse processo é uma tendência na evolução demográfica do país, o que no futuro, caso as medidas apropriadas não sejam adotadas, poderá causar problemas para o sistema previdenciário Brasileiro como um todo.

Vemos que no caso específico, temos que a massa segurada ativa concentra-se entre a faixa etária dos 30 até os 50 anos de idade caracterizando uma massa em processo de amadurecimento.

### PIRÂMIDE DISTRIBUIÇÃO SALARIAL - ATIVOS

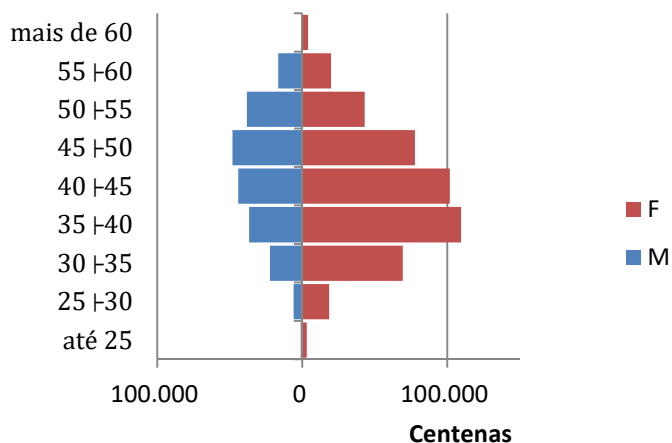

### PIRÂMIDE MÉDIA SALARIAL - ATIVOS

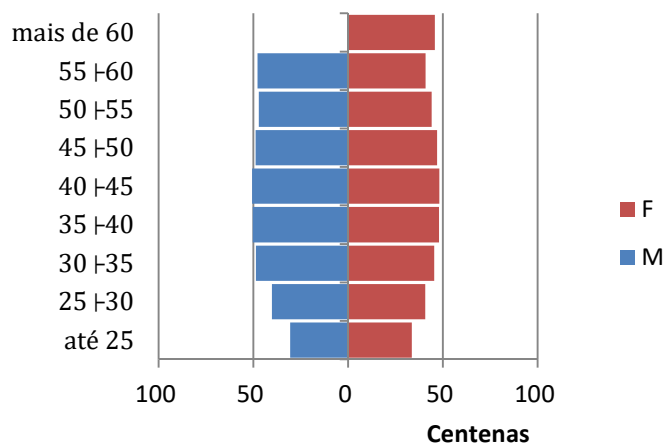

**TABELA – FREQUÊNCIA E MÉDIA SALARIAL POR CARGO E SEXO**

Frequência			
	Masculino	Feminino	Total
Professores	390	4.164	4.554
Outros	4.157	5.511	9.668
Total	4.547	9.675	14.222

Salários			
	Masculino	Feminino	Total
Professores	5.236,29	5.417,63	5.402,10
Outros	4.869,87	4.002,79	4.375,61
Total	4.901,30	4.611,72	4.704,30

**DISTRIBUIÇÃO POR GRUPO E SEXO**

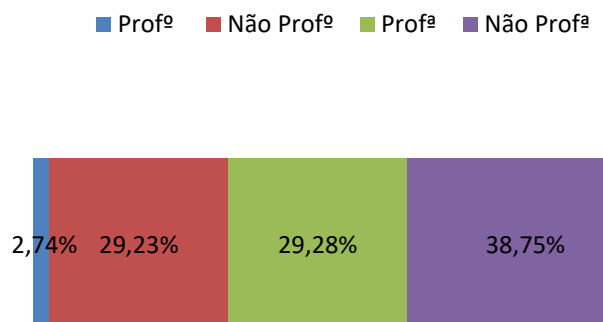

**REMUNERAÇÃO MÉDIA POR SEXO E CARGO**

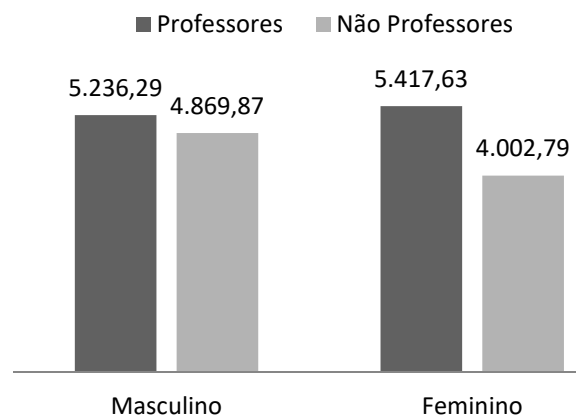

## ANEXO 2 - PROVISÕES MATEMÁTICAS A CONTABILIZAR

PLANO DE CONTAS			PREVIDENCIÁRIO I	PREVIDENCIÁRIO TRANSPOSTO	TOTAL
2.2.7.2.0.00.00		Provisões Matemáticas Previdenciárias a Longo Prazo	123.391.665,60	0,00	123.391.665,60
2.2.7.2.1.00.00		Provisões Matemáticas Previdenciárias a Longo Prazo - Consolidação	123.391.665,60	0,00	123.391.665,60
2.2.7.2.1.01.00		Plano Financeiro – Provisões de Benefícios Concedidos	0,00	0,00	0,00
2.2.7.2.1.01.01	Patrimonial	Aposentadorias/Pensões/Outros Benefícios Concedidos do Plano Financeiro do RPPS	R\$ 0,00	R\$ 0,00	R\$ 0,00
2.2.7.2.1.01.02	Patrimonial	(-) Contribuições do Ente para o Plano Financeiro do RPPS	R\$ 0,00	R\$ 0,00	R\$ 0,00
2.2.7.2.1.01.03	Patrimonial	(-) Contribuições do Aposentado para o Plano Financeiro do RPPS	R\$ 0,00	R\$ 0,00	R\$ 0,00
2.2.7.2.1.01.04	Patrimonial	(-) Contribuição do Pensionista para o Plano Financeiro do RPPS	R\$ 0,00	R\$ 0,00	R\$ 0,00
2.2.7.2.1.01.05	Patrimonial	(-) Compensação Previdenciária do Plano Financeiro do RPPS	R\$ 0,00	R\$ 0,00	R\$ 0,00
2.2.7.2.1.01.07	Patrimonial	(-) Cobertura de Insuficiência Financeira	R\$ 0,00	R\$ 0,00	R\$ 0,00
2.2.7.2.1.01.99	Patrimonial	(-) Outras Deduções	R\$ 0,00	R\$ 0,00	R\$ 0,00
2.2.7.2.1.02.00		Plano Financeiro – Provisões de Benefícios a Conceder	R\$ 0,00	R\$ 0,00	R\$ 0,00
2.2.7.2.1.02.01	Patrimonial	Aposentadorias/Pensões/Outros Benefícios a Conceder do Plano Financeiro do RPPS	R\$ 0,00	R\$ 0,00	R\$ 0,00
2.2.7.2.1.02.02	Patrimonial	(-) Contribuições do Ente para o Plano Financeiro do RPPS	R\$ 0,00	R\$ 0,00	R\$ 0,00
2.2.7.2.1.02.03	Patrimonial	(-) Contribuições do Servidor para o Plano Financeiro do RPPS	R\$ 0,00	R\$ 0,00	R\$ 0,00
2.2.7.2.1.02.04	Patrimonial	(-) Compensação Previdenciária do Plano Financeiro do RPPS	R\$ 0,00	R\$ 0,00	R\$ 0,00
2.2.7.2.1.02.06	Patrimonial	(-) Cobertura de Insuficiência Financeira	R\$ 0,00	R\$ 0,00	R\$ 0,00
2.2.7.2.1.02.99	Patrimonial	(-) Outras Deduções	R\$ 0,00	R\$ 0,00	R\$ 0,00
2.2.7.2.1.03.00		Plano Previdenciário – Provisões de Benefícios Concedidos	R\$ 13.537.568,41	R\$ 0,00	R\$ 13.537.568,41
2.2.7.2.1.03.01	Patrimonial	Aposentadorias/Pensões/Outros Benefícios Concedidos do Plano Previdenciário do RPPS	R\$ 13.803.298,64	R\$ 0,00	R\$ 13.803.298,64
2.2.7.2.1.03.02	Patrimonial	(-) Contribuições do Ente para o Plano Previdenciário do RPPS	R\$ 0,00	R\$ 0,00	R\$ 0,00
2.2.7.2.1.03.03	Patrimonial	(-) Contribuições do Aposentado para o Plano Previdenciário do RPPS	-R\$ 265.730,23	R\$ 0,00	-R\$ 265.730,23
2.2.7.2.1.03.04	Patrimonial	(-) Contribuições do Pensionista para o Plano Previdenciário do RPPS	R\$ 0,00	R\$ 0,00	R\$ 0,00
2.2.7.2.1.03.05	Patrimonial	(-) Compensação Previdenciária do Plano Previdenciário do RPPS	R\$ 0,00	R\$ 0,00	R\$ 0,00
2.2.7.2.1.03.07	Patrimonial	(-) Aportes Financeiros para Cobertura do Déficit Atuarial - Plano de Amortização	R\$ 0,00	R\$ 0,00	R\$ 0,00
2.2.7.2.1.03.99	Patrimonial	(-) Outras Deduções	R\$ 0,00	R\$ 0,00	R\$ 0,00
2.2.7.2.1.04.00		Plano Previdenciário – Provisões de Benefícios a Conceder	R\$ 109.854.097,20	R\$ 0,00	R\$ 109.854.097,20
2.2.7.2.1.04.01	Patrimonial	Aposentadorias/Pensões/Outros Benefícios a Conceder do Plano Previdenciário do RPPS	R\$ 197.895.514,82	R\$ 3.412.868.028,15	R\$ 3.610.763.542,97
2.2.7.2.1.04.02	Patrimonial	(-) Contribuições do Ente para o Plano Previdenciário do RPPS	-R\$ 32.838.162,01	-R\$ 1.046.820.536,30	-R\$ 1.079.658.698,31
2.2.7.2.1.04.03	Patrimonial	(-) Contribuições do Servidor para o Plano Previdenciário do RPPS	-R\$ 35.413.704,13	-R\$ 583.039.286,04	-R\$ 618.452.990,17
2.2.7.2.1.04.04	Patrimonial	(-) Compensação Previdenciária do Plano Previdenciário do RPPS	-R\$ 19.789.551,48	-R\$ 1.783.008.205,81	-R\$ 1.802.797.757,29
2.2.7.2.1.04.06	Patrimonial	(-) Aportes para Cobertura do Déficit Atuarial - Plano de Amortização	R\$ 0,00	R\$ 0,00	R\$ 0,00
2.2.7.2.1.04.99	Patrimonial	(-) Outras Deduções	R\$ 0,00	R\$ 0,00	R\$ 0,00
2.2.7.2.1.05.00		Plano Previdenciário – Plano de Amortização	R\$ 0,00	R\$ 0,00	R\$ 0,00
2.2.7.2.1.05.98	Patrimonial	(-) Outros Créditos do Plano de Amortização	R\$ 0,00	R\$ 0,00	R\$ 0,00
2.2.7.2.1.06.00		Provisões Atuariais para Ajustes do Plano Financeiro	R\$ 0,00	R\$ 0,00	R\$ 0,00
2.2.7.2.1.06.01	Patrimonial	Provisão Atuarial para Oscilação de Riscos	R\$ 0,00	R\$ 0,00	R\$ 0,00
2.2.7.2.1.07.00		Provisões Atuariais para Ajustes do Plano Previdenciário	R\$ 0,00	R\$ 0,00	R\$ 0,00
2.2.7.2.1.07.01	Patrimonial	Ajuste de Resultado Atuarial Superavitário	R\$ 0,00	R\$ 0,00	R\$ 0,00
2.2.7.2.1.07.02	Patrimonial	Provisão Atuarial para Oscilação de Riscos	R\$ 0,00	R\$ 0,00	R\$ 0,00
2.2.7.2.1.07.03	Patrimonial	Provisão Atuarial para Benefícios a Regularizar	R\$ 0,00	R\$ 0,00	R\$ 0,00
2.2.7.2.1.07.04	Patrimonial	Provisão Atuarial para Contingências de Benefícios	R\$ 0,00	R\$ 0,00	R\$ 0,00
2.2.7.2.1.07.98	Patrimonial	Outras Provisões Atuariais para Ajustes do Plano	R\$ 0,00	R\$ 0,00	R\$ 0,00

### ANEXO 3 - PROJEÇÕES ATUARIAIS PARA O RELATÓRIO RESUMIDO DA EXECUÇÃO ORÇAMENTÁRIA - RREO

Neste anexo, procuramos mensurar a evolução da situação financeira do plano previdenciário de GUARULHOS - PREVIDENCIÁRIO I. Os regimes de previdência são sistemas dinâmicos fortemente influenciados por diversas variáveis. Dentre estas variáveis, algumas podem ser influenciadas ou até controladas por algum agente de maneira direta, porém outras não sofrem influência de nenhum agente específico sendo dependentes de parâmetros aleatórios. Atribuiremos o nome de variáveis sistemáticas à aquelas que não podem ser controladas e de variáveis idiossincráticas para aquelas que podem ser controladas.

#### Variáveis Sistemáticas

- Inflação;
- Saída de Servidores do Modelo;

#### Variáveis Idiossincráticas

- Contribuição Normal;
- Contribuição Suplementar;
- Compensação Previdenciária;
- Entrada de Servidores no Modelo;
- Repasse dos Acordos de Dívida;

Como requerido pelo Ministério da Previdência Social, o período de previsão dos gastos dos regimes próprios é de setenta e cinco anos o que pode ser considerado um horizonte temporal de longo prazo. Lembramos que qualquer tipo de prospecção relativa ao futuro é muito frágil, pois esta depende de premissas voláteis que normalmente sofrem grandes mudanças durante o tempo.

A projeção refere-se ao grupo denominado fechado. Neste grupo acompanha-se o grupo inicial até a sua extinção sem que nenhuma entrada de servidores ocorra. Grande parte da teoria atuarial refere-se a grupos com esta característica, pois é de mais fácil mensuração.

Apesar disto, esta projeção tende a apresentar valores que podem ser considerados irrealistas para a realidade do plano.

Na primeira projeção serão consideradas as seguintes premissas:

- Rentabilidade Líquida anual - 5,88%
- Crescimento Real Médio do Base de Contribuição - 1,00%
- Crescimento Real Médio dos Benefícios Concedidos - 0,00%
- Taxa de Reposição dos Servidores - Nula
- Saldo Financeiro Inicial - R\$ 205.939.840,46

O fluxo financeiro do sistema previdenciário funciona da seguinte forma: anualmente, as contribuições normal e suplementar referentes ao ano são somadas ao saldo financeiro existente. Este valor constitui o ativo do plano, e deste é subtraído o valor total referente aos gastos previdenciários. No resultado é aplicado o fator referente à rentabilidade líquida.

$$S(x) = C(x) - G(x) + [S(x - 1)] * \delta$$

Onde:

**$G(x)$**  – *Função Gasto;*  
 **$S(x)$**  – *Função Saldo;*  
 **$C(x)$**  – *Função contribuição;*  
 **$\delta$**  – *Fator referente à rentabilidade líquida.*

Ressaltamos novamente que projeções de médio e longo prazo são muito sensíveis as variações nas premissas estabelecidas, portanto qualquer mudança nestas podem alterar os valores aqui apresentados.

Tabela – Projeção das Receitas e Despesas

	<i>Receitas Previdenciárias</i>	<i>Despesas Previdenciárias</i>	<i>Resultado Previdenciário</i>	<i>Saldo Financeiro do Exercício</i>
2020	192.487.857,11	2.545.258,33	189.942.598,78	395.882.439,24
2021	204.634.661,95	3.219.296,94	201.415.365,01	597.297.804,25
2022	217.420.080,13	4.064.860,28	213.355.219,85	810.653.024,10
2023	231.052.042,02	6.029.608,60	225.022.433,42	1.035.675.457,52
2024	245.142.004,93	7.306.026,53	237.835.978,40	1.273.511.435,92
2025	259.908.384,85	8.688.863,76	251.219.521,09	1.524.730.957,01
2026	275.318.618,57	9.894.053,22	265.424.565,35	1.790.155.522,36
2027	291.703.508,94	12.385.974,50	279.317.534,43	2.069.473.056,80
2028	308.785.937,72	14.925.556,83	293.860.380,89	2.363.333.437,69
2029	347.772.519,21	123.915.400,93	223.857.118,28	2.587.190.555,97
2030	380.522.321,65	223.484.842,57	157.037.479,08	2.744.228.035,05
2031	395.613.245,35	255.256.195,60	140.357.049,75	2.884.585.084,80
2032	409.644.870,29	287.501.491,41	122.143.378,87	3.006.728.463,67
2033	422.217.077,64	318.629.671,66	103.587.405,97	3.110.315.869,65
2034	434.075.330,96	352.660.383,25	81.414.947,71	3.191.730.817,36
2035	443.400.683,35	381.488.043,56	61.912.639,79	3.253.643.457,15
2036	450.950.168,46	408.120.310,41	42.829.858,05	3.296.473.315,20
2037	456.987.611,16	433.773.861,44	23.213.749,73	3.319.687.064,93
2038	461.882.355,35	460.489.619,09	1.392.736,27	3.321.079.801,19
2039	463.853.133,39	479.970.015,30	-16.116.881,92	3.304.962.919,28
2040	464.001.145,77	496.462.115,53	-32.460.969,76	3.272.501.949,52
2041	462.519.459,42	510.602.044,46	-48.082.585,04	3.224.419.364,48
2042	459.717.872,66	523.733.436,88	-64.015.564,22	3.160.403.800,26
2043	455.595.045,09	535.955.147,19	-80.360.102,10	3.080.043.698,16
2044	449.382.067,55	543.518.841,79	-94.136.774,24	2.985.906.923,92
2045	440.611.529,96	543.322.632,42	-102.711.102,46	2.883.195.821,46
2046	430.584.963,41	540.362.264,59	-109.777.301,17	2.773.418.520,29
2047	419.322.274,96	534.276.960,31	-114.954.685,34	2.658.463.834,94
2048	407.827.245,25	529.535.389,48	-121.708.144,23	2.536.755.690,71
2049	395.118.150,54	521.667.142,86	-126.548.992,32	2.410.206.698,39
2050	381.125.288,97	509.749.295,62	-128.624.006,65	2.281.582.691,73
2051	366.405.108,60	495.722.927,48	-129.317.818,88	2.152.264.872,85
2052	351.209.914,78	480.417.214,75	-129.207.299,98	2.023.057.572,88
2053	335.587.052,86	463.787.065,08	-128.200.012,22	1.894.857.560,66
2054	319.796.254,34	446.807.814,52	-127.011.560,19	1.767.846.000,47
2055	303.651.114,44	428.433.783,28	-124.782.668,84	1.643.063.331,63
2056	287.379.234,11	409.421.302,77	-122.042.068,66	1.521.021.262,97
2057	271.027.203,47	389.766.627,14	-118.739.423,67	1.402.281.839,30

2058	254.721.165,77	369.837.904,94	-115.116.739,18	1.287.165.100,13
2059	238.480.220,54	349.530.040,27	-111.049.819,73	1.176.115.280,39
2060	222.387.046,12	329.011.526,13	-106.624.480,01	1.069.490.800,38
2061	206.504.568,51	308.369.086,81	-101.864.518,29	967.626.282,09
2062	190.902.929,44	287.729.222,73	-96.826.293,29	870.799.988,79
2063	175.645.050,27	267.191.812,42	-91.546.762,15	779.253.226,65
2064	160.792.961,74	246.859.498,90	-86.066.537,17	693.186.689,48
2065	146.407.684,89	226.837.892,49	-80.430.207,60	612.756.481,88
2066	132.548.489,42	207.234.483,35	-74.685.993,93	538.070.487,95
2067	119.271.644,39	188.156.417,99	-68.884.773,61	469.185.714,34
2068	106.628.814,15	169.707.389,21	-63.078.575,06	406.107.139,28
2069	94.668.246,78	151.990.330,90	-57.322.084,12	348.785.055,16
2070	83.432.338,77	135.102.522,90	-51.670.184,12	297.114.871,04
2071	72.956.664,66	119.133.530,71	-46.176.866,06	250.938.004,98
2072	63.269.313,45	104.163.667,18	-40.894.353,73	210.043.651,25
2073	54.389.236,27	90.260.220,59	-35.870.984,32	174.172.666,93
2074	46.325.518,13	77.475.400,76	-31.149.882,63	143.022.784,30
2075	39.076.144,71	65.843.033,32	-26.766.888,61	116.255.895,70
2076	32.627.813,53	55.377.234,57	-22.749.421,04	93.506.474,66
2077	26.956.160,86	46.071.835,24	-19.115.674,38	74.390.800,28
2078	22.026.205,15	37.900.167,57	-15.873.962,42	58.516.837,86
2079	17.793.495,84	30.816.284,00	-13.022.788,16	45.494.049,70
2080	14.205.550,41	24.756.803,59	-10.551.253,18	34.942.796,52
2081	11.203.891,09	19.644.097,75	-8.440.206,67	26.502.589,86
2082	8.726.305,53	15.390.102,10	-6.663.796,57	19.838.793,29
2083	6.709.198,03	11.900.518,53	-5.191.320,51	14.647.472,78
2084	5.089.819,99	9.078.991,93	-3.989.171,94	10.658.300,84
2085	3.808.166,41	6.830.815,21	-3.022.648,80	7.635.652,04
2086	2.808.427,59	5.065.908,09	-2.257.480,50	5.378.171,54
2087	2.040.105,22	3.701.267,65	-1.661.162,42	3.717.009,11
2088	1.458.601,72	2.662.456,65	-1.203.854,93	2.513.154,18
2089	1.025.393,74	1.884.312,56	-858.918,82	1.654.235,36
2090	707.917,53	1.311.105,34	-603.187,81	1.051.047,55
2091	479.193,99	896.170,88	-416.976,89	634.070,66
2092	317.317,49	601.253,03	-283.935,53	350.135,12
2093	204.841,90	395.606,22	-190.764,32	159.370,80
2094	128.148,07	255.022,74	-126.874,66	32.496,14

#### ANEXO 4 - RESULTADO DA DURAÇÃO DO PASSIVO E ANÁLISE EVOLUTIVA

Abaixo, apresentamos o resultado da Duração do Passivo para o exercício bem como sua evolução histórica.

Tabela – Evolução do Duração do Passivo

Ano	Duration
2019 (*)	23,15
2018	INFORMAR

\*Observamos que houve a incorporação dos transpostos conforme Lei nº 7.696/2019

## ANEXO 5 - RESULTADO DA DEMONSTRAÇÃO DE VIABILIDADE DO PLANO DE CUSTEIO

Tabela – Análise da Viabilidade

ANO	No.	Impacto da Despesa Total de Pessoal na RCL	Relação com Limite Prudencial (Parágrafo único do art. 22 da LRF)	Resultado Financeiro
2019	0	44,99%	-12,30%	
2020	1	45,22%	-11,86%	50,27%
2021	2	45,44%	-11,42%	35,42%
2022	3	45,67%	-10,98%	27,54%
2023	4	45,89%	-10,54%	22,80%
2024	5	46,12%	-10,09%	19,59%
2025	6	46,35%	-9,64%	17,31%
2026	7	46,58%	-9,19%	15,52%
2027	8	46,81%	-8,74%	14,12%
2028	9	46,69%	-8,98%	9,58%
2029	10	46,62%	-9,12%	6,31%
2030	11	46,78%	-8,81%	5,37%
2031	12	46,94%	-8,49%	4,51%
2032	13	47,11%	-8,16%	3,75%
2033	14	47,28%	-7,83%	2,97%
2034	15	47,47%	-7,46%	2,32%
2035	16	47,67%	-7,07%	1,73%
2036	17	47,88%	-6,66%	1,16%
2037	18	48,10%	-6,25%	0,55%
2038	19	48,33%	-5,79%	0,07%
2039	20	48,58%	-5,31%	-0,37%
2040	21	48,83%	-4,81%	-0,79%
2041	22	49,09%	-4,30%	-1,24%
2042	23	49,36%	-3,78%	-1,70%
2043	24	49,64%	-3,23%	-2,12%
2044	25	49,94%	-2,65%	-2,39%
2045	26	50,25%	-2,05%	-2,63%
2046	27	50,56%	-1,44%	-2,83%
2047	28	50,88%	-0,83%	-3,09%
2048	29	51,20%	-0,20%	-3,31%
2049	30	51,53%	0,44%	-3,44%
2050	31	51,86%	1,10%	-3,53%
2051	32	52,20%	1,76%	-3,59%
2052	33	52,55%	2,43%	-3,62%
2053	34	52,89%	3,10%	-3,63%
2054	35	53,24%	3,78%	-3,58%

## ANEXO 6 - TÁBUAS EM GERAL

X	IBGE 2017 Masculina	IBGE 2017 - Feminina	ALVARO VINDAS
1	<b>0,00077</b>	0,00092	
2	0,00049	0,00061	
3	0,00037	0,00047	
4	0,00030	0,00039	
5	0,00025	0,00034	
6	0,00022	0,00031	
7	0,00020	0,00028	
8	0,00019	0,00026	
9	0,00018	0,00026	
10	0,00018	0,00026	
11	0,00020	0,00028	
12	0,00023	0,00033	
13	0,00027	0,00040	
14	0,00032	0,00053	
15	0,00036	0,00105	0,00059
16	0,00040	0,00135	0,00058
17	0,00044	0,00161	0,00058
18	0,00047	0,00183	0,00058
19	0,00048	0,00200	0,00058
20	0,00049	0,00218	0,00057
21	0,00051	0,00234	0,00057
22	0,00053	0,00245	0,00057
23	0,00055	0,00249	0,00057
24	0,00057	0,00247	0,00057
25	0,00060	0,00243	0,00057
26	0,00062	0,00240	0,00057
27	0,00065	0,00238	0,00058
28	0,00069	0,00239	0,00058
29	0,00073	0,00243	0,00059
30	0,00078	0,00248	0,00059
31	0,00084	0,00253	0,00060
32	0,00089	0,00258	0,00061
33	0,00094	0,00264	0,00063
34	0,00100	0,00271	0,00065
35	0,00106	0,00280	0,00067
36	0,00113	0,00290	0,00070

37	0,00122	0,00301	0,00074
38	0,00131	0,00314	0,00078
39	0,00142	0,00329	0,00082
40	0,00154	0,00345	0,00087
41	0,00167	0,00364	0,00092
42	0,00182	0,00386	0,00099
43	0,00199	0,00411	0,00105
44	0,00218	0,00440	0,00112
45	0,00239	0,00471	0,00120
46	0,00262	0,00505	0,00129
47	0,00285	0,00542	0,00139
48	0,00309	0,00583	0,00151
49	0,00333	0,00627	0,00163
50	0,00360	0,00676	0,00178
51	0,00388	0,00727	0,00194
52	0,00419	0,00782	0,00213
53	0,00452	0,00840	0,00234
54	0,00487	0,00901	0,00260
55	0,00525	0,00968	0,00290
56	0,00567	0,01039	0,00326
57	0,00613	0,01114	0,00371
58	0,00661	0,01191	0,00425
59	0,00714	0,01273	0,00491
60	0,00773	0,01361	0,00572
61	0,00838	0,01458	0,00671
62	0,00910	0,01565	0,00790
63	0,00992	0,01685	0,00933
64	0,01082	0,01817	0,01107
65	0,01182	0,01960	0,01317
66	0,01291	0,02115	0,01568
67	0,01413	0,02290	0,01865
68	0,01551	0,02489	0,02220
69	0,01704	0,02712	0,02641
70	0,01870	0,02953	0,03143
71	0,02050	0,03211	0,03741
72	0,02250	0,03493	0,04451
73	0,02474	0,03802	0,05297
74	0,02721	0,04139	0,06303
75	0,02986	0,04502	0,07501
76	0,03273	0,04893	0,08926
77	0,03590	0,05317	0,10622

78	0,03943	0,05778	0,12641
79	0,04333	0,06278	0,15042
80	0,04877	0,06914	0,17900
81	0,05487	0,07607	0,21301
82	0,06170	0,08358	0,25349
83	0,06936	0,09172	0,30165
84	0,07795	0,10050	0,35896
85	0,08760	0,10998	0,42716
86	0,09844	0,12017	0,50833
87	0,11059	0,13111	0,60491
88	0,12413	0,14284	0,71984
89	0,13886	0,15532	0,85661
90	0,15456	0,16851	1,00000
91	0,17097	0,18237	0,00000
92	0,18786	0,19686	0,00000
93	0,20499	0,21194	0,00000
94	0,22216	0,22758	0,00000
95	0,23918	0,24374	0,00000
96	0,25584	0,26040	0,00000
97	0,27195	0,27753	0,00000
98	0,28831	0,29572	0,00000
99	0,30570	0,31558	0,00000
100	0,32493	0,33772	0,00000
101	0,34677	0,36273	0,00000
102	0,37202	0,39122	0,00000
103	0,40147	0,42379	0,00000
104	0,43592	0,46105	0,00000
105	0,47615	0,50359	0,00000
106	0,52295	0,55202	0,00000
107	0,57712	0,60694	0,00000
108	0,63946	0,66895	0,00000
109	0,71074	0,73866	0,00000
110	0,79176	0,81667	0,00000
111	0,88332	0,90358	0,00000
112	0,98620	1,00000	0,00000
113	1,00000	1,00000	0,00000

RELATÓRIO DA AVALIAÇÃO ATUARIAL  
REGIME PRÓPRIO DE PREVIDÊNCIA SOCIAL DE GUARULHOS  
PLANO FINANCEIRO

**Órgãos:**

- PREFEITURA MUNICIPAL GUARULHOS - FINANCEIRO (CNPJ 46.319.000/0001-50)
- CÂMARA MUNICIPAL DE GUARULHOS - FINANCEIRO (CNPJ 49.811.037/0001-99)
- INSTITUTO DE PREVIDÊNCIA DOS FUNCIONÁRIOS PÚBLICOS DE GUARULHOS - FINANCEIRO (CNPJ 52.373.396/0001-16)
- SERVIÇO AUTÔNOMO DE ÁGUA E ESGOTO GUARULHOS - FINANCEIRO (CNPJ 49.101.280/0001-13)

**Data Base da Avaliação Atuarial:** 31/12/2019

**Atuário Responsável:** Felix Orlando Villalba

**Número do Registro do Atuário:** IBA/MTE 1906

**Número da versão do documento:** 1

**Data da elaboração do documento:** 14/03/2020 15:18:11

## Sumário

1.	INTRODUÇÃO .....	6
2.	OBJETIVOS.....	6
3.	BASE NORMATIVA.....	7
3.1.	NORMAS GERAIS.....	7
3.2.	NORMAS DO ENTE FEDERATIVO .....	9
4.	PLANO DE BENEFÍCIOS E CONDIÇÕES DE ELEGIBILIDADE .....	9
4.1.	DESCRIÇÃO DOS BENEFÍCIOS PREVIDENCIÁRIOS DO RPPS .....	9
I.	Aposentadoria por Tempo de Contribuição, Idade e Compulsória. ....	9
II.	Aposentadoria por Invalidez. ....	9
III.	Pensão por Morte. ....	9
4.2.	CONDIÇÕES DE ELEGIBILIDADE .....	10
5.	REGIMES FINANCEIROS E MÉTODOS DE FINANCIAMENTO .....	10
5.1.	DESCRIÇÃO DOS REGIMES FINANCEIROS UTILIZADOS.....	10
a)	Regime Financeiro de Capitalização (CAP). ....	10
b)	Regime Financeiro de Repartição de Capitais de Cobertura (RCC). ....	11
5.2.	DESCRIÇÃO DOS MÉTODOS DE FINANCIAMENTO UTILIZADOS .....	11
5.3.	RESUMO DOS REGIMES FINANCEIROS E MÉTODOS POR BENEFÍCIO.....	11
6.	HIPÓTESES ATUARIAIS E PREMISSAS.....	12
6.1.	TÁBUAS BIOMÉTRICAS: .....	13
a)	Tábua de Mortalidade de Válidos - Fase Laborativa. ....	13
b)	Tábua de Mortalidade de Válido - Fase pós Laborativa. ....	13
c)	Tábua de Mortalidade de Inválido. ....	13
d)	Tábua de Entrada em Invalidez. ....	13
e)	Tábua de Morbidez. ....	14
6.2.	ALTERAÇÕES FUTURAS NO PERFIL E COMPOSIÇÃO DAS MASSAS: .....	14
a)	Rotatividade.....	14
b)	Expectativa de reposição de segurados ativos.....	14
6.3.	ESTIMATIVAS DE REMUNERAÇÕES E PROVENTOS.....	14
a)	Taxa real de crescimento da remuneração por mérito e produtividade.....	14
b)	Taxa real do crescimento dos proventos. ....	14

6.4.	TAXA DE JUROS ATUARIAL .....	14
6.5.	ENTRADA EM ALGUM REGIME PREVIDENCIÁRIO E EM APOSENTADORIA.....	14
a)	Idade estimada de ingresso em algum regime previdenciário.....	14
b)	Idade estimada de entrada em aposentadoria programada.....	14
6.6.	COMPOSIÇÃO DO GRUPO FAMILIAR.....	15
6.7.	DEMAIS PREMISSAS E HIPÓTESES .....	15
a)	Fator de determinação do valor real ao longo do tempo das remunerações e proventos.....	15
b)	Benefícios a conceder com base na média das remunerações ou com base na última remuneração.....	15
c)	Estimativa do crescimento real do teto de contribuição do RGPS. ....	15
7.	ANÁLISE DA BASE CADASTRAL .....	15
7.1.	DADOS FORNECIDOS E SUA DESCRIÇÃO .....	15
7.2.	SERVIDORES AFASTADOS OU CEDIDOS.....	16
7.3.	ANÁLISE DA QUALIDADE DA BASE CADASTRAL.....	16
a)	Atualização da base cadastral. ....	16
b)	Amplitude da base cadastral.....	17
c)	Consistência da base cadastral. ....	17
d)	Sumário Executivo .....	17
7.4.	PREMISSAS ADOTADAS PARA AJUSTE TÉCNICO DA BASE CADASTRAL .....	18
a)	Servidores Ativos: .....	18
b)	Servidores Inativos:.....	19
c)	Servidores Pensionistas: .....	19
7.5.	RECOMENDAÇÕES PARA A BASE CADASTRAL.....	20
8.	RESULTADO ATUARIAL.....	21
8.1.	ATIVOS DO PLANO .....	21
8.1.1.	Ativos Financeiros .....	21
8.1.2.	Acordos Financeiros.....	21
8.1.3.	Plano de Amortização vigente em Lei .....	22
8.2.	PROVISÕES MATEMÁTICAS – Compromissos do Plano.....	22
8.2.1.	PROVISÃO DE BENEFÍCIOS CONCEDIDOS .....	22
8.2.2.	PROVISÃO DE BENEFÍCIOS A CONCEDER .....	22
8.2.3.	PROVISÕES TOTAIS.....	23
8.3.	COMPENSAÇÃO PREVIDENCIÁRIA.....	23
8.3.1.	COMPENSAÇÃO FINANCEIRA DOS BENEFÍCIOS CONCEDIDOS (A RECEBER E A PAGAR) .....	23
8.3.2.	COMPENSAÇÃO FINANCEIRA DOS BENEFÍCIOS A CONCEDER (A RECEBER E A PAGAR).....	23

8.3.3.	SALDO FINAL COMPENSAÇÃO FINANCEIRA .....	24
8.4.	RESULTADO ATUARIAL DA AVALIAÇÃO DE ENCERRAMENTO DO EXERCÍCIO.....	24
8.5.	VALOR ATUAL DAS REMUNERAÇÕES FUTURAS .....	24
8.6.	BALANÇO ATUARIAL – SUMÁRIO EXECUTIVO .....	25
9.	CUSTOS E PLANO DE CUSTEIO .....	26
9.1.	VALORES DAS REMUNERAÇÕES E PROVENTOS ATUAIS.....	26
9.2.	CUSTOS E ALÍQUOTAS DE CUSTEIO NORMAL VIGENTES EM LEI.....	27
9.3.	CUSTOS E ALÍQUOTAS DE CUSTEIO NORMAL, CALCULADAS POR BENEFÍCIO, E CUSTEIO ADMINISTRATIVO.....	28
9.4.	CUSTOS E ALÍQUOTAS DE CUSTEIO NORMAL, CALCULADAS POR REGIME FINANCEIRO, E CUSTEIO ADMINISTRATIVO.....	28
9.5.	CUSTOS E ALÍQUOTAS DE CUSTEIO NORMAL A CONSTAREM EM LEI.....	29
10.	CUSTEIO ADMINISTRATIVO.....	29
10.1.	LEVANTAMENTO DAS DESPESAS ADMINISTRATIVAS DOS ÚLTIMOS TRÊS ANOS.....	29
10.2.	ESTIMATIVA DE DESPESAS ADMINISTRATIVAS PARA O PRÓXIMO EXERCÍCIO .....	29
10.3.	RECOMENDAÇÕES DE MANUTENÇÃO OU ALTERAÇÃO .....	30
11.	ANÁLISE DO COMPARATIVO DAS ÚLTIMAS AVALIAÇÕES ATUARIAIS .....	30
11.1.	Análise comparativa dos Compromissos.....	30
11.2.	Análise comparativa das Características do Grupo .....	31
12.	PARECER ATUARIAL.....	32
13.	ANEXOS.....	36
	ANEXO 1 - ESTATÍSTICAS .....	36
	GRUPO GERAL.....	37
	GRUPO DOS SERVIDORES ATIVOS .....	38
	GRUPO DOS SERVIDORES INATIVOS .....	42
	GRUPO DOS PENSIONISTAS .....	44
	ANEXO 2 - PROVISÕES MATEMÁTICAS A CONTABILIZAR .....	46
	ANEXO 3 - PROJEÇÕES ATUARIAIS PARA O RELATÓRIO RESUMIDO DA EXECUÇÃO ORÇAMENTÁRIA - RREO .	48
	ANEXO 4 - TÁBUAS EM GERAL .....	52
	ANEXO 5 - PROVISÕES MATEMÁTICAS CONSIDERANDO A TAXA DE 5,86% A.A. UTILIZADA NOS CÁLCULOS DA UNIÃO .....	55

## 1. INTRODUÇÃO

A Constituição Brasileira define entre seus artigos 194 a 204 o conceito de SEGURIDADE SOCIAL, a qual está estruturada em três pilares:

- Assistência;
- Previdência; e
- Saúde.

No que diz respeito a previdência social, atualmente, o sistema brasileiro possui três categorias:

- Regime Geral da Previdência Social (RGPS);
- Regimes Próprios de Previdência Social (RPPS); e
- Previdência Complementar.

Neste estudo técnico atuarial, serão avaliados os aspectos referentes a previdência dos servidores públicos municipais pertencentes ao Regime Próprio de Previdência Social do Município de GUARULHOS - FINANCEIRO, atendendo o artigo 40 da Constituição Federal, tendo por finalidade preservar o equilíbrio financeiro e atuarial. Destaca-se que, além de atender a Constituição brasileira, o modelo proposto está em conformidade com a Lei Federal nº 9.717/98, as Emendas Constitucionais nº 41, 47, 70 e demais legislações correlatas, bem como as leis específicas deste município.

Como novidade no âmbito dos regimes próprios, destaca-se a divulgação da nova portaria nº 464 de 2018 que regulamentará, a partir de 2020, os novos parâmetros a serem obedecidos para as avaliações atuariais.

## 2. OBJETIVOS

A EC2G ASSESSORIA E CONSULTORIA LTDA, tem por finalidade apresentar a análise técnico-atuarial do regime de previdência, baseando-se no exercício findo em 2019, de acordo com as informações e bases de dados posicionadas em 31 de dezembro de 2019.

O plano de benefícios será avaliado objetivando a garantia das obrigações previdenciárias, a qual ocorrerá por intermédio de reservas matemáticas, constituídas por meio da arrecadação de contribuição previdenciária, rentabilidade financeira dos ativos do plano, compensação previdenciária entre outras possibilidades de receita.

O trabalho consistirá em realizar:

- I. Análise da legislação previdenciária do município, a qual determina os benefícios custeados pelo RPPS, atual plano de custeio (alíquota normal e suplementar), despesas administrativas, entre outras características individuais deste sistema;
- II. Testes de consistência e confiabilidade das bases de dados que contêm as informações dos servidores ativos, inativos e pensionistas;

- III. Verificação dos dados gerais do plano, como rentabilidade durante o exercício, base total de contribuição de cada grupo, saldo do plano, entre outras informações;
- IV. Cálculo das reservas matemáticas do plano e custos previdenciários;
- V. Projeções atuariais contemplando as despesas e receitas previdenciárias, assim como a evolução do saldo financeiro;

Destaca-se que esta avaliação atende ao novo modelo requerido pela Secretaria da Previdência por meio da portaria nº 464/2018.

### **3. BASE NORMATIVA**

Compõe-se por legislações que pautam o funcionamento e estrutura do regime próprio. Neste conjunto legal encontram-se a constituição federal, leis ordinárias federais e municipais, portarias e instruções normativas.

#### **3.1. NORMAS GERAIS**

Estas normas aplicam-se a todos os regimes próprios juridicamente constituídos.

- **Artigo 40 da Constituição Federal de 1988.**

Aos servidores titulares de cargos efetivos da União, dos Estados, do Distrito Federal e dos Municípios, incluídas suas autarquias e fundações, é assegurado regime de previdência de caráter contributivo e solidário, mediante contribuição do respectivo ente público, dos servidores ativos e inativos e dos pensionistas, observados critérios que preservem o equilíbrio financeiro e atuarial e o disposto neste artigo.

- **Emenda Constitucional nº 20, de 15 de dezembro de 1998.**

Modifica o sistema de previdência social, estabelece normas de transição e dá outras providências.

- **Emenda Constitucional nº 41, de 19 de dezembro de 2003.**

Modifica os arts. 37, 40, 42, 48, 96, 149 e 201 da Constituição Federal, revoga o inciso IX do § 3 do art. 142 da Constituição Federal e dispositivos da Emenda Constitucional nº 20, de 15 de dezembro de 1998, e dá outras providências.

- **Emenda Constitucional nº 47, de 5 de julho de 2005.**

Altera os arts. 37, 40, 195 e 201 da Constituição Federal, para dispor sobre a previdência social, e dá outras providências.

- **Emenda Constitucional nº 70, de 29 de março de 2012.**

Acrescenta art. 6º-A à Emenda Constitucional nº 41, de 2003, para estabelecer critérios para o cálculo e a correção dos proventos da aposentadoria por invalidez dos servidores públicos que ingressaram no serviço público até a data da publicação daquela Emenda Constitucional.

- **Lei nº 9.717, de 27 de novembro de 1998.**

Dispõe sobre regras gerais para a organização e o funcionamento dos regimes próprios de previdência social dos servidores públicos da União, dos Estados, do Distrito Federal e dos Municípios, dos militares dos Estados e do Distrito Federal e dá outras providências.

- **Lei nº 9.796, de 5 de maio de 1999.**

Dispõe sobre a compensação financeira entre o Regime Geral de Previdência Social e os regimes de previdência dos servidores da União, dos Estados, do Distrito Federal e dos Municípios, nos casos de contagem recíproca de tempo de contribuição para efeito de aposentadoria, e dá outras providências.

- **Lei nº 10.887 de 18 de junho de 2004.**

Dispõe sobre a aplicação de disposições da Emenda Constitucional no 41, de 19 de dezembro de 2003, altera dispositivos das Leis nos 9.717, de 27 de novembro de 1998, 8.213, de 24 de julho de 1991, 9.532, de 10 de dezembro de 1997, e dá outras providências.

- **Portaria MPS nº 204, de 11 de julho de 2008.**

Dispõe sobre a emissão do Certificado de Regularidade Previdenciária - CRP.

- **Portaria MPS nº 402, de 10 de dezembro de 2008.**

Disciplina os parâmetros e as diretrizes gerais para organização e funcionamento dos regimes próprios de previdência social dos servidores públicos ocupantes de cargos efetivos da União, dos Estados, do Distrito Federal e dos Municípios, em cumprimento das Leis nº 9.717, de 1998 e nº 10.887, de 2004.

- **Portaria MPS nº 403, de 10 de dezembro de 2008.**

Dispõe sobre as normas aplicáveis às avaliações e reavaliações atuariais dos Regimes Próprios de Previdência Social – RPPS da União, dos Estados, do Distrito Federal e dos Municípios, define parâmetros para a segregação da massa e dá outras providências. A partir de 2020, esta portaria será integralmente substituída pela portaria nº 464 de 2018.

- **Portaria MPS nº 21, de 16 de janeiro de 2013.**

Altera a Portaria MPS/GM nº 204, de 10 de julho de 2008; a Portaria MPS/GM nº 402, de 10 de dezembro de 2008; e a Portaria MPS/GM nº 403, de 10 de dezembro de 2008.

- Portaria MPS nº 464, de 19 de novembro de 2018.

Com a intenção de substituir a portaria nº 403, dispõe sobre as normas aplicáveis às avaliações e reavaliações atuariais dos Regimes Próprios de Previdência Social – RPPS da União, dos Estados, do Distrito Federal e dos Municípios, define parâmetros para a segregação da massa e dá outras providências. Suas normas serão aplicadas obrigatoriamente a partir da avaliação atuarial de 2020, exercício 2019.

### 3.2. NORMAS DO ENTE FEDERATIVO

Constituem-se em normas específicas do funcionamento do regime próprio em questão. Definem os benefícios cobertos, estrutura de funcionamento, alíquotas de contribuição, taxas administrativas, segregação de massas além de outras questões.

## 4. PLANO DE BENEFÍCIOS E CONDIÇÕES DE ELEGIBILIDADE

### 4.1. DESCRIÇÃO DOS BENEFÍCIOS PREVIDENCIÁRIOS DO RPPS

Dentro da regulamentação federal, estipula-se que os regimes próprios, poderão cobrir os benefícios de aposentadoria e pensão por morte. A lista de benefícios é a seguinte:

#### Cobertura para os Participantes

- a. Aposentadoria Voluntária por Idade e tempo contribuição;
- b. Aposentadoria Voluntária por Idade;
- c. Aposentadoria Compulsória; e
- d. Aposentadoria por Invalidez.

#### Cobertura aos Dependentes

- a. Pensão por Morte;

Fundamentados nesta lista, abaixo definimos os benefícios que podem ser cobertos pelo regime próprio. Todos encontram-se parametrizados pela lei nº 8.213, de 24 de julho de 1991 em sua seção I.

#### I. Aposentadoria por Tempo de Contribuição, Idade e Compulsória.

Defendas nas subseções II e III da lei, caracterizam-se atuarialmente por uma renda vitalícia diferida à qual terá direito o participante caso atinja os critérios mínimos de concessão de um dos tipos de aposentadoria.

#### II. Aposentadoria por Invalidez.

Parametrizada na subseção I, define-se como uma renda atuarial vitalícia concedida ao servidor vinculado ao RPPS caso perca sua capacidade laboral.

#### III. Pensão por Morte.

Renda atuarial vitalícia ou temporária concedida ao dependente em caso de morte do servidor titular onde seus parâmetros encontram-se na Subseção III da lei.

De acordo com a lei, o regime próprio cobre os seguintes benefícios:

TABELA 1 – Benefícios garantidos pelo RPPS

<i>Benefícios</i>	<i>Responsabilidade do RPPS</i>
Aposentadoria por Tempo de Contribuição, Idade e Compulsória	SIM
Aposentadoria por Invalidez	SIM
Pensão por Morte de Ativo	SIM
Pensão por Morte de Aposentado Válido	SIM
Pensão por Morte de Aposentado Inválido	SIM

#### 4.2. CONDIÇÕES DE ELEGIBILIDADE

De acordo com a Lei Federal nº 8213 de 1991, temos as seguintes condições de elegibilidade.

TABELA 2- Descrição dos critérios de concessão dos benefícios previdenciários

<i>Benefício</i>	<i>Critério de Concessão</i>
Aposentadoria Por Idade	Completar 65 anos se homem ou 60 anos se mulher.
Aposentadoria Por Tempo de Contribuição	Completar 25 anos de serviço, caso mulher, ou 30 anos de serviço caso homem.
Aposentadoria por Invalidez	Cumprida a carência exigida, se necessária, o segurado terá direito à aposentadoria caso seja considerado incapaz e insusceptível de reabilitar-se para o exercício de sua atividade.
Pensão Por Morte	Devido ao conjunto de dependentes do segurado que falecer sendo este aposentado ou não.

\*Definições da Lei nº 8213 de 1991

### 5. REGIMES FINANCEIROS E MÉTODOS DE FINANCIAMENTO

#### 5.1. DESCRIÇÃO DOS REGIMES FINANCEIROS UTILIZADOS

##### a) Regime Financeiro de Capitalização (CAP).

A portaria nº 464 de 2018 do ministério da Fazenda define o regime financeiro de capitalização da seguinte forma:

*“Regime onde há a formação de uma massa de recursos, acumulada durante o período de contribuição, capaz de garantir a geração de receitas equivalentes ao fluxo de fundos integralmente constituídos, para garantia dos benefícios*

No **REGIME DE CAPITALIZAÇÃO** há formação de reserva (provisão matemática). Os benefícios no momento da concessão serão pagos de forma continuada, as taxas de contribuição são determinadas visando a constituição total das reservas necessárias durante a vida laborativa.

**b) Regime Financeiro de Repartição de Capitais de Cobertura (RCC).**

Definido pela portaria 464 da seguinte forma:

*“Regime no qual o valor atual do fluxo de contribuições normais futuras de um único exercício é igual ao valor atual de todo o fluxo de pagamento de benefícios futuros, fluxo esse considerado até sua extinção e apenas para benefícios cujo evento gerador do benefício venha ocorrer naquele único exercício.”*

No **REGIME DE REPARTIÇÃO DE CAPITAL DE COBERTURA** não são constituídas reservas anteriormente a data da concessão. Os benefícios financiados por este regime são de prestação continuada. As taxas de contribuição são determinadas visando a contribuição no exercício, para os possíveis benefícios que serão gerados dentro do exercício.

## **5.2. DESCRIÇÃO DOS MÉTODOS DE FINANCIAMENTO UTILIZADOS**

Para os benefícios em calculados pelo regime de capitalização, foram utilizados os seguintes métodos de financiamento:

**Crédito Unitário Projetado** -Método que pressupõe a acumulação do valor presente do benefício projetado em parcelas anuais iguais, no período decorrido entre a data de admissão do servidor no Ente e a data provável da concessão de cada benefício. Entende-se como benefício projetado aquele calculado considerando-se a projeção, até a data esperada de concessão do benefício ao participante, de todas as variáveis que entram no cálculo desse benefício.

**Idade Normal de Entrada** – Método em que o valor presente dos benefícios projetados é financiado de maneira que seja produzido um custo anual nivelado entre a idade de entrada do participante e a idade de aposentadoria.

**Prêmio Nivelado Individual** - Método onde o valor presente do benefício do participante e seus eventuais incrementos são alocados de maneira nivelada dentro dos futuros ganhos do indivíduo entre a idade atual até a idade projetada de saída.

**Agregado por Idade Atingida** – Similar ao método do prêmio nivelado individual, contudo é feito de maneira conjunta sem a apuração individual do custeio de cada participante.

## **5.3. RESUMO DOS REGIMES FINANCEIROS E MÉTODOS POR BENEFÍCIO**

Segue o sumário executivo contendo o regime financeiro e o método de financiamento utilizado para calcular os compromissos gerados pelos benefícios cobertos.

TABELA 3 – SUMÁRIO EXECUTIVO – Regime Financeiro e Método de Financiamento dos Benefícios

<i>Benefícios</i>	<i>Responsabilidade do RPPS</i>	<i>Regime Financeiro</i>	<i>Método de Financiamento</i>
Aposentadoria por Tempo de Contribuição, Idade e Compulsória	SIM	CAP	AGREGADO ORTODOXO
Aposentadoria por Invalidez	SIM	RCC	-
Pensão por Morte de Ativo	SIM	RCC	-
Pensão por Morte de Aposentado Válido	SIM	CAP	AGREGADO ORTODOXO
Pensão por Morte de Aposentado Inválido	SIM	CAP	AGREGADO ORTODOXO

## 6. HIPÓTESES ATUARIAIS E PREMISSAS

### Descrição das Hipóteses:

- Taxa Real Anual de Juros: taxa de juros utilizada para desconto do fluxo atuarial de pagamentos e contribuições, observados os limites estabelecidos em pelo órgão regulador.
- Tábua de Mortalidade Geral: tábua utilizada para cálculo de rendas futuras com base na expectativa de vida e morte de um determinado grupo de indivíduos.

Para fins de comparação, segue abaixo quadro contendo a expectativa de vida, conforme as tábuas utilizadas em planos de aposentadoria:

Idade	AT 1983		AT 2000		IBGE 2016 Ambos os Sexos	IBGE 2017		
	Feminina	Masculina	Feminina	Masculina		Ambos os Sexos	Feminina	Masculina
000	84,06	78,69	84,34	80,07	75,79	76,05	79,62	72,53
⋮	⋮	⋮	⋮	⋮	⋮	⋮	⋮	⋮
050	35,46	31,07	35,71	32,28	30,36	30,52	32,68	28,20
055	30,83	26,77	31,06	27,88	26,22	26,37	28,32	24,22
060	26,32	22,62	26,53	23,64	22,28	22,41	24,13	20,47
065	21,98	18,63	22,17	19,55	18,56	18,67	20,14	16,95
070	17,87	14,96	18,02	15,76	15,13	15,23	16,45	13,73
075	14,02	11,72	14,14	12,41	12,09	12,17	13,13	10,91
080	10,61	8,96	10,70	9,55	9,50	9,56	10,26	8,56
085	7,77	6,75	7,82	7,19	7,31	7,35	7,87	6,55
090	5,60	5,07	5,62	5,36	5,39	5,42	5,84	4,74

- Tábua de Mortalidade de Inválidos: tábua utilizada para cálculo de rendas futuras com base na expectativa de vida e morte de um determinado grupo de indivíduos inválidos.

- Tábua de Entrada em Invalidez: tábua utilizada para cálculo de rendas futuras com base na experiência de entrada em invalidez de um determinado grupo de indivíduos.
- Tábua de Morbidez: é uma tábua que estima a frequência de afastamento por doença.
- Tábua de Rotatividade: é um fator decremental que representa a expectativa do número daqueles que solicitarão o cancelamento do Plano de Benefícios ou, ainda, que desistirão deste, sem que tenha direito a quaisquer benefícios assegurados pelo Plano.
- Projeção de Crescimento Real dos Salários: essa hipótese está relacionada à política de remunerações do ente, dos procedimentos e critérios que determinam a evolução funcional e salarial, e apresenta qual o percentual de crescimento real dos salários, acima da inflação, a avaliação atuarial deverá considerar na busca do benefício futuro do servidor.
- Projeção de Crescimento Real dos Benefícios: essa hipótese não é aplicada ao plano, ela apresenta qual o percentual de crescimento real dos benefícios, acima da inflação, que a avaliação atuarial deverá considerar no cálculo da provisão matemática.
- Fator de Determinação Valor Real - Salários: fator que reflete a perda média do poder aquisitivo do salário entre duas datas base de reajuste.
- Fator de Determinação Valor Real - Benefícios: fator que reflete a perda média do poder aquisitivo do benefício entre duas datas base de reajuste.

#### 6.1. TÁBUAS BIOMÉTRICAS:

##### a) **Tábua de Mortalidade de Válidos - Fase Laborativa.**

A tábua utilizada para mensurar a mortalidade de válidos durante sua vida laboral foi a IBGE 2017 - Segregada por Sexo.

##### b) **Tábua de Mortalidade de Válido - Fase pós Laborativa.**

A tábua utilizada para mensurar a mortalidade de válidos durante o período de gozo do benefício foi a IBGE 2017 - Segregada por Sexo.

##### c) **Tábua de Mortalidade de Inválido.**

Utilizou-se a tábua IBGE 2017 - Segregada por Sexo para mensurar a mortalidade dos servidores inválidos.

##### d) **Tábua de Entrada em Invalidez.**

Para medir o risco de invalidez do servidor ativo, utilizou-se a tábua ALVARO VINDAS.

**e) Tábua de Morbidez.**

Não foi utilizada tábua de Morbidez.

## **6.2. ALTERAÇÕES FUTURAS NO PERFIL E COMPOSIÇÃO DAS MASSAS:**

**a) Rotatividade.**

A rotatividade caracteriza-se pela saída dos empregados do ente municipal, que poderá ocorrer pela exoneração ou pelo troca de emprego do servidor, visto que essa rotatividade é pequena, não será utilizado percentual de rotatividade.

O percentual de rotatividade utilizado na avaliação dos compromissos foi de 0,00% (zero por cento).

**b) Expectativa de reposição de segurados ativos.**

Pela característica do serviço público, como a necessidade de realização de concurso público para contratações e da situação financeira do ente municipal, não há como prever de maneira verossímil a admissão e reposição de servidores independentemente da causa. Por isto, não são realizadas previsões para a expectativa de reposição de segurados.

## **6.3. ESTIMATIVAS DE REMUNERAÇÕES E PROVENTOS**

**a) Taxa real de crescimento da remuneração por mérito e produtividade.**

Estimou-se que as remunerações dos servidores em atividade serão reajustadas anualmente em 1,00% () ao ano.

**b) Taxa real do crescimento dos proventos.**

A taxa real para o crescimento utilizada na avaliação dos compromissos foi de 0,00% () ao ano.

## **6.4. TAXA DE JUROS ATUARIAL**

Como taxa de juros atuarial utilizada para descapitalizar o fluxo de contribuições e benefícios foi definido o percentual de 0,00% a.a.

## **6.5. ENTRADA EM ALGUM REGIME PREVIDENCIÁRIO E EM APOSENTADORIA**

**a) Idade estimada de ingresso em algum regime previdenciário.**

Para idade estimada de ingresso no primeiro regime previdenciário utilizou-se a seguinte regra:

- Caso esteja descrita na base de dados recebida, utiliza-se o dado recebido. Caso contrário, usa-se a idade de vinculação ao ente municipal caso seja menor ou igual a vinte cinco anos, mas se foi maior que 25 anos, pressupõe-se que o servidor ingressou com 25 anos em algum regime previdenciário.

**b) Idade estimada de entrada em aposentadoria programada.**

Para determinada a idade de entrada em aposentadoria, utilizam-se as seguintes informações:

- Idade;
- Sexo;
- Cargo;
- Idade de Vinculação ao ente municipal;
- Idade de ingresso no primeiro regime previdenciário; e
- Idade de entrada no cargo atual.

Utilizando-se do cargo, idade e sexo do segurado, definem-se os tempos de contribuição mínimos e idades mínimas para definir se atende aos critérios necessários para a concessão do benefício. Com os tempos de contribuição mínimos definidos, usam-se as idades de vinculação no ente municipal, primeiro regime previdenciário e cargo para definir o tempo faltante para a aposentadoria.

## **6.6. COMPOSIÇÃO DO GRUPO FAMILIAR**

Para estimar os compromissos gerados pelos benefícios de pensão por morte tanto de segurado válido como segurado aposentado, utilizou-se a composição familiar do ente municipal de GUARULHOS - FINANCEIRO.

## **6.7. DEMAIS PREMISSAS E HIPÓTESES**

### **a) Fator de determinação do valor real ao longo do tempo das remunerações e proventos.**

Não foi utilizado fator de determinação do valor real ao longo do tempo das remunerações.

### **b) Benefícios a conceder com base na média das remunerações ou com base na última remuneração.**

Utilizou-se como benefício projetado a última remuneração do servidor ativo capitalizado até a data de prevista de aposentadoria. Destaca-se que, para servidores que ingressaram no ente municipal antes de 2004, projeta-se que o benefício será integral. Para benefícios posteriores, aplica-se um fator sobre o benefício projetado final, devido a sua não integralidade.

### **c) Estimativa do crescimento real do teto de contribuição do RGPS.**

Estima-se que não haverá crescimento real no teto de benefícios do RGPS.

## **7. ANÁLISE DA BASE CADASTRAL**

### **7.1. DADOS FORNECIDOS E SUA DESCRIÇÃO**

Foram requisitados à unidade gestora as informações descritas no leiaute mínimo estabelecido pela secretaria da previdência. Neste arquivo, são requisitadas informações de servidores ativos, inativos e pensionistas referentes a características como:

- Ativos: identificação (matrícula, PIS-PASEP, CPF, vinculação), data de nascimento, sexo, cargo, remuneração total, salário real de contribuição, salário real de benefício, tempo de serviço

passado, data de ingresso no município, carreira, estado civil, datas de nascimentos dos cônjuges e dependentes, etc;

- Inativos: identificação (matrícula, PIS-PASEP, CPF, vinculação), data de nascimento, sexo, provento, data de admissão no município, data de concessão do benefício, tipo de aposentadoria, datas de nascimentos dos cônjuges e dependentes, etc;
- Pensionistas: identificação (matrícula, PIS-PASEP, CPF, vinculação), data de nascimento, sexo, pensão, data de admissão no município do servidor que gerou a pensão, data de concessão do benefício e caráter da pensão.

Além destes, são requisitados dados de natureza cadastral, financeira, contábil e legislativa do RPPS como:

- Dados Gerais: informações cadastrais dos representantes do RPPS e da unidade gestora, número de servidores ativos, inativos e pensionistas dos três últimos exercícios, data do último censo previdenciário;
- Legislação: Lei de instituição/alteração do regime próprio e lei do custeio do regime próprio;
- Dados Financeiros - ativos do plano.
- Este conjunto de informações tornará possível auferir os compromissos, definir as alíquotas de contribuição e analisar possíveis riscos atuariais futuros pertinentes ao regime.
- Foram recebidos para a realização da avaliação todos os arquivos requisitados.
- Os dados referentes aos servidores ativos, inativos e pensionistas foram encaminhados através de planilha em Excel dentro do modelo mínimo requisitado pela SPREV através da portaria nº 464/2018. Contudo, algumas variáveis referentes aos servidores não estavam preenchidas. A descrição das mesmas estará nos itens 7.3 “c” e “b”.

## 7.2. SERVIDORES AFASTADOS OU CEDIDOS

Não foram recebidas informações relativas à servidores afastados ou cedidos.

## 7.3. ANÁLISE DA QUALIDADE DA BASE CADASTRAL

### a) Atualização da base cadastral.

A base cadastral recebida tem data focal em 31 de dezembro de 2019.

Os cadastros de Participantes Ativos, Aposentados e Pensionistas, fornecidos pelo Instituto para a elaboração da Avaliação Atuarial, foram submetidos a testes de consistências e, após ratificações e retificações do Instituto, em relação às possíveis inconsistências verificadas, os dados foram considerados suficientes e exatos para fins da Avaliação.

Cumpre-nos esclarecer, que a análise efetuada na base cadastral, objetiva única e exclusivamente, a identificação e correção de eventuais distorções na base de dados, não se inferindo dessa análise a garantia de que todas as distorções foram detectadas e sanadas, permanecendo, em qualquer hipótese com o Instituto a responsabilidade plena por eventuais imprecisões existentes na base cadastral.

**b) Amplitude da base cadastral.**

A base cadastral foi considerada satisfatória no critério amplitude. Isto se deve ao cruzamento de informações de natureza pública realizados previamente a realização da avaliação.

Realizou-se a comparação da quantidade de servidores descritos no Demonstrativo de Informações Previdenciárias e Repasses – DIPR com a base de dados e não houve discrepância significativa.

**c) Consistência da base cadastral.**

Considerou-se que as informações da base cadastral apresentaram consistência satisfatória. Esta afirmação deve-se à realização de testes individuais nas variáveis e comparativos dos totais apresentados na base cadastral frente ao DIPR e ao DRAA do ano anterior.

Informações como base de contribuição total dos servidores ativos, inativos e pensionistas foram comparadas com informações do DIPR do mesmo mês da competência da base cadastral para atestar se seriam constatadas discrepâncias significativas, mas não foram encontradas. Além disto, checkou-se individualmente as variáveis através de procedimentos lógicos como:

- Variáveis com entradas distintas das permitidas;
- Checagem da idade de vinculação ao primeiro regime previdenciário para que não seja menor que 18 anos;
- Salário de Contribuição menor que o salário mínimo nacional ou extremamente elevados;

**d) Sumário Executivo**

Abaixo, apresentamos um sumário executivo referente à consistência e completude da base cadastral. Para finalizar, destaca-se que existiu comunicação digital entre a empresa e a unidade gestora com objetivo de responder os questionamentos realizados.

**TABELA 4 – Sumário Executivo – Consistência e completude da Base Cadastral**

	DESCRIÇÃO	CONSISTÊNCIA	COMPLETUDE
ATIVOS	IDENTIFICAÇÃO	75-100	75-100
	SEXO	75-100	75-100
	ESTADO CIVIL	75-100	75-100
	DATA DE NASCIMENTO	75-100	75-100
	DATA DE INGRESSO NO ENTE	75-100	75-100
	IDENTIFICAÇÃO DO CARGO	75-100	75-100
	BASE DE CÁLCULO	75-100	75-100
	TEMPO DE CONTRIBUIÇÃO RGPS	75-100	75-100
	TEMPO DE CONTRIBUIÇÃO PARA OUTROS RPPS	75-100	75-100
	DATA DE NASCIMENTO DO CÔNJUGE	75-100	75-100
	NÚMERO DE DEPENDENTES	75-100	75-100
INATIVO	IDENTIFICAÇÃO	75-100	75-100
	SEXO	75-100	75-100

	ESTADO CIVIL	75-100	75-100
	DATA DE NASCIMENTO	75-100	75-100
	DATA DE NASCIMENTO DO CÔNJUGE	50-75	50-75
	DATA DE NASCIMENTO DO DEP. MAIS NOVO	0-25	0-25
	VALOR DO BENEFÍCIO	75-100	75-100
	CONDIÇÃO DO APOSENTADO	75-100	75-100
	TEMPO DE CONTRIBUIÇÃO PARA O RPPS	0-25	0-25
	TEMPO DE CONTRIBUIÇÃO PARA OUTROS REGIMES	0-25	0-25
	VALOR MENSAL DA COMPENSAÇÃO PREVIDENCIÁRIA	75-100	75-100
	NÚMERO DE DEPENDENTES	75-100	75-100
PENSÃO	IDENTIFICAÇÃO DA PENSÃO	75-100	75-100
	NÚMERO DE PENSIONISTAS	0-25	0-25
	SEXO DO PENSIONISTA PRINCIPAL	75-100	75-100
	DATA DE NASCIMENTO	75-100	75-100
	VALOR DO BENEFÍCIO	75-100	75-100
	CONDIÇÃO DO PENSIONISTA	75-100	75-100
	DURAÇÃO DO BENEFÍCIO	75-100	75-100

#### 7.4. PREMISSAS ADOTADAS PARA AJUSTE TÉCNICO DA BASE CADASTRAL

Abaixo, descrevemos as premissas que são adotadas para corrigir bases de dados inconsistentes. Separamos as correções pela situação dos segurados e pelas variáveis.

##### a) Servidores Ativos:

**DATA DE NASCIMENTO:** No caso da idade do servidor ativo ser inferior a dezoito anos, ajustara-se a idade do mesmo para a idade média do grupo ativo discriminada por sexo;

**DATA DE INGRESSO NO ENTE:** Em caso da inexistência da data de ingresso no ente e do tempo de contribuição para o RGPS, presume-se que o participante tenha se vinculado ao ente com 25 anos de idade.

**TEMPO DE CONTRIBUIÇÃO RGPS:** Caso a informação sobre a data de ingresso no ente esteja disponível, se for inferior a 25 anos, supõe-se que o participante nunca tenha contribuído para o RPPS. Caso contrário, adota-se a idade de vinculação ao ente menos 25 anos como tempo de contribuição para o RGPS.

**IDENTIFICAÇÃO DO CARGO:** Em caso da inexistência do dado, corrige-se a informação pelo cargo de maior proporção na base de dados;

**BASE DE CÁLCULO:** Remunerações inferiores ao salário mínimo ou extremamente elevadas foram ajustados para o salário médio do grupo discriminado por cargo e sexo;

**DATA DE NASCIMENTO DO CÔNJUGE:** O cônjuge possui a mesma idade do servidor titular;

**ESTADO CIVIL:** Pressupõe-se que determinada proporção do grupo possui cônjuge;

**SEXO:** Servidores sem informações de sexo são corrigidos pela proporção do grupo em caso da inexistência do nome.

**NÚMERO DE DEPENDENTES:** Supõe-se que metade dos servidores tem um dependente.

**TEMPO DE CONTRIBUIÇÃO PARA OUTROS RPPS:** Assume-se que o servidor nunca contribuiu para outro RPPS.

**b) Servidores Inativos:**

**SEXO:** Servidores sem informações de sexo são corrigidos pela proporção do grupo em caso da inexistência do nome.

**ESTADO CIVIL:** Pressupõe-se que determinada proporção do grupo possui cônjuge;

**DATA DE NASCIMENTO:** Servidores sem data de nascimento ou com datas inverossímeis terão suas idades corrigidas pela média do grupo discriminadas por sexo.

**DATA DE NASCIMENTO DO CÔNJUGE:** O cônjuge possui a mesma idade do servidor titular;

**VALOR DO BENEFÍCIO:** Remunerações inferiores ao salário mínimo ou extremamente elevadas foram ajustados para o salário médio do grupo discriminado por sexo;

**CONDIÇÃO DO APOSENTADO:** Se o servidor possuir menos de 55 anos, supõe-se que o mesmo tenha se aposentado por invalidez, caso contrário assume-se que o mesmo tenha se aposentado válido.

**TEMPO DE CONTRIBUIÇÃO PARA O RPPS:** Não foram suposta premissa para este campo.

**TEMPO DE CONTRIBUIÇÃO PARA OUTROS REGIMES:** Não foi suposta premissa para este campo.

**NÚMERO DE DEPENDENTES:** Supõe-se que metade dos servidores inativos tem um dependente

**c) Servidores Pensionistas:**

**SEXO DO PENSIONISTA PRINCIPAL:** Servidores sem informações de sexo são corrigidos pela proporção do grupo em caso da inexistência do nome.

**DATA DE NASCIMENTO:** Servidores sem data de nascimento ou com datas inverossímeis terão suas idades corrigidas pela média do grupo discriminadas por sexo.

**VALOR DO BENEFÍCIO:** Remunerações zeradas ou extremamente elevadas foram ajustados para o salário médio do grupo discriminado por sexo;

**CONDIÇÃO DO PENSIONISTA:** Se não for especificada, assume-se que o pensionista é válido.

**DURAÇÃO DO BENEFÍCIO:** Se a idade do pensionista for menor que 24 anos, assume-se que a pensão é temporária. Caso contrário, a pensão é vitalícia.

## 7.5. RECOMENDAÇÕES PARA A BASE CADASTRAL

A base de dados do município é o pilar dos resultados atuariais que serão descritos neste relatório. Através da experiência adquirida durante os anos no mercado, citam-se algumas recomendações para que a base de dados não apresente vieses que venham a comprometer de maneira significativa os resultados atuariais:

- a) Atualização periódica do Cadastro dos servidores para obtenção de informações relevantes. Recomenda-se a realização de Censos previdenciários a cada cinco anos e uma atualização anual das informações;
- b) Apuração do tempo de serviço passado ao Regime de Previdência Social para estimação do valor da compensação previdenciária;
- c) Registro das informações dos Cônjuges e dependentes dos participantes para efeito do cálculo dos benefícios de Pensão;
- d) Registro das informações relativas aos benefícios não programados.
- e) Transposição da base de dados para o leiaute mínimo disponibilizado pela SPREV:

A partir da avaliação atuarial de 2020, exercício 2019, todos os regimes próprios deverão manter sua base de dados no leiaute modelo estabelecido pela SPREV. Isto ocorre devido à nova portaria nº 464 de 2018 que estabelece um padrão mínimo para as informações além de requisições posteriores para a mesma como o arquivamento dos dados por um período de 10 anos. Além disto, a contabilização de informações de caráter financeiro e econômico passará a ser obrigatória para apurar a viabilidade do plano de custeio proposto. Ressalta-se ainda que, através de sistemas digitais como o SICONFI-Sistema de Informações Contábeis e Fiscais do Setor Público, serão realizadas análises de consistência da base de dados pela Secretaria da Previdência.

Faz-se a ressalva que a manutenção de uma base de dados de qualidade é um processo contínuo de responsabilidade do ente e do regime de previdência, sendo que este processo gera benefícios no longo prazo graças a melhor estimação dos custos atuariais.

## 8. RESULTADO ATUARIAL

Nesta seção serão descritos os aspectos pertinentes aos resultados atuariais. Itens como provisões matemáticas, ativos financeiros, alíquotas de contribuição e o superávit ou déficit atuarial do plano estarão descritos neste item.

Iniciamos a seção voltados às posses do RPPS, para depois analisarmos os passivos do regime frente aos seus segurados e, finalmente, explicitar o resultado atuarial do exercício.

### 8.1. ATIVOS DO PLANO

Compostos pelos bens e direitos do plano previdenciário que serão utilizados para realizar o pagamento dos benefícios dos segurados. Constituem-se basicamente por:

- Saldo Financeiro em Conta Corrente;
- Aplicações em Fundos de Investimento;
- Imóveis; e
- Parcelamentos de Débitos Previdenciários.

#### 8.1.1. Ativos Financeiros

Caracterizam-se como valores investidos em fundos de investimento, bens imóveis e demais bens e direitos. Os ativos financeiros do plano estão discriminados da seguinte maneira de acordo com o demonstrativo das aplicações do mês de dezembro:

TABELA 5— Discriminação dos investimentos do Regime

INVESTIMENTOS	R\$27.573.467,23	100,00%
Fundos de Renda Fixa	20.474.657,74	74,25%
Fundos de Renda Variável	0,00	0,00%
Segmento Imobiliário	0,00	0,00%
Enquadramento	0,00	0,00%
Não Sujeitos ao Enquadramento	0,00	0,00%
Demais bens e direitos	7.098.809,49	25,75%

#### 8.1.2. Acordos Financeiros

Valores de dívidas confessas do ente federativo para com o regime de previdência. A confissão da dívida é caracterizada com a formulação de um acordo de parcelamento.

Na data da avaliação, o regime de previdência não possui Acordos Financeiros.

**TABELA 6 – Discriminação acordos financeiros**

Nº DO ACORDO	VALOR CONTÁBIL 31/12/19
- 0 -	- 0 -

### 8.1.3. Plano de Amortização vigente em Lei

O Plano Financeiro não possui Amortização visto tratar-se de um plano estruturado em Repartição Simples.

## 8.2. PROVISÕES MATEMÁTICAS – Compromissos do Plano

Constituem-se nos valores devidos pelo regime previdenciário aos segurados. Destaca-se que os valores abaixo apresentados representam o valor presente de todos os compromissos futuros assumidos pelo RPPS. Abaixo, a tabela contendo os compromissos discriminados por benefícios:

### 8.2.1. PROVISÃO DE BENEFÍCIOS CONCEDIDOS

Compreende todos os benefícios já concedidos calculados em capitalização.

**TABELA 8 – Provisões Matemáticas – Benefícios Concedidos**

BENEFÍCIOS CONCEDIDOS	VABF	VACF	PROVISÃO
APOSENTADORIAS PROGRAMADAS	2.564.868.017,80	148.263.588,16	2.416.604.429,64
APOSENTADORIAS ESPECIAIS	0,00	0,00	0,00
APOSENTADORIA POR INVALIDEZ	82.407.654,53	0,00	82.407.654,53
PENSÕES POR MORTE	452.070.713,27	15.533.600,32	436.537.112,95
<b>SUBTOTAL</b>	<b>3.099.346.385,60</b>	<b>163.797.188,48</b>	<b>2.935.549.197,13</b>

Observa-se que a provisão matemática dos benefícios concedidos totalizou R\$ 2.935.549.197,13.

### 8.2.2. PROVISÃO DE BENEFÍCIOS A CONCEDER

Agrega todos os benefícios calculados em capitalização que ainda não foram concedidos.

**TABELA 9 - Provisões Matemáticas – Benefícios a Conceder**

BENEFÍCIOS A CONCEDER	VABF	VACF	PROVISÃO
APOSENTADORIAS PROGRAMADAS	2.645.005.365,37	94.102.450,98	2.550.902.914,40
APOSENTADORIAS ESPECIAIS	0,00	0,00	0,00
APOSENTADORIA POR INVALIDEZ	0,00	0,00	0,00
PENSÃO POR MORTE DE SEGURADO ATIVO	0,00	0,00	0,00
PENSÃO POR MORTE DE APOSENTADO	362.681.262,70	12.903.261,44	349.778.001,26
PENSÃO POR MORTE DE INVÁLIDO	10.632.880,91	378.290,41	10.254.590,51
<b>SUBTOTAL</b>	<b>3.018.319.508,98</b>	<b>107.384.002,82</b>	<b>2.910.935.506,16</b>

Observa-se que a provisão matemática dos benefícios a conceder totalizou R\$ 2.910.935.506,16.

### 8.2.3. PROVISÕES TOTAIS

Abaixo, a tabela agregada das provisões matemáticas de benefícios concedidos e a conceder.

**TABELA 10 – Provisões Matemáticas – Quadro Geral**

BENEFÍCIOS A CONCEDER	VABF	VACF	PROVISÃO
APOSENTADORIAS PROGRAMADAS	2.645.005.365,37	94.102.450,98	2.550.902.914,40
APOSENTADORIAS ESPECIAIS	0,00	0,00	0,00
APOSENTADORIA POR INVALIDEZ	0,00	0,00	0,00
PENSÃO POR MORTE DE SEGURADO ATIVO	0,00	0,00	0,00
PENSÃO POR MORTE DE APOSENTADO	362.681.262,70	12.903.261,44	349.778.001,26
PENSÃO POR MORTE DE INVÁLIDO	10.632.880,91	378.290,41	10.254.590,51
<b>SUBTOTAL</b>	<b>3.018.319.508,98</b>	<b>107.384.002,82</b>	<b>2.910.935.506,16</b>
BENEFÍCIOS CONCEDIDOS	VABF	VACF	PROVISÃO
APOSENTADORIAS PROGRAMADAS	2.564.868.017,80	148.263.588,16	2.416.604.429,64
APOSENTADORIAS ESPECIAIS	0,00	0,00	0,00
APOSENTADORIA POR INVALIDEZ	82.407.654,53	0,00	82.407.654,53
PENSÕES POR MORTE	452.070.713,27	15.533.600,32	436.537.112,95
<b>SUBTOTAL</b>	<b>3.099.346.385,60</b>	<b>163.797.188,48</b>	<b>2.935.549.197,13</b>
<b>TOTAL</b>	<b>6.117.665.894,59</b>	<b>271.181.191,30</b>	<b>5.846.484.703,29</b>

As provisões matemáticas, na data focal da avaliação, totalizaram R\$ 5.846.484.703,29.

### 8.3. COMPENSAÇÃO PREVIDENCIÁRIA

A compensação previdenciária refere-se à compensação financeira entre regimes graças ao tempo de contribuição realizado pelo segurado para outro RPPS ou para o RGPS.

#### 8.3.1. COMPENSAÇÃO FINANCEIRA DOS BENEFÍCIOS CONCEDIDOS (A RECEBER E A PAGAR)

Para a compensação previdenciária de benefícios a pagar relativo aos benefícios concedidos foram estimados os seguintes valores:

**Tabela 11 – Apuração Compensação Benefícios Concedidos**

Benefícios Concedidos	1.754.411,52
Compensação a Receber	1.754.411,52
Compensação a Pagar	0,00

#### 8.3.2. COMPENSAÇÃO FINANCEIRA DOS BENEFÍCIOS A CONCEDER (A RECEBER E A PAGAR)

**Tabela 12 – Apuração Compensação Benefícios Concedidos**

Benefícios a Conceder	301.831.950,90
Compensação a Receber	301.831.950,90
Compensação a Pagar	0,00

### 8.3.3. SALDO FINAL COMPENSAÇÃO FINANCEIRA

O saldo final é apurado através da soma dos valores totais da compensação a receber e a pagar dos benefícios concedidos e a conceder. Se este saldo for positivo, define-se o regime tem direito a receber mais valores do que tem a pagar e este saldo será somado aos ativos do plano. Caso contrário, o saldo de compensação representará um passivo ao plano e deverá ser adicionado as provisões matemáticas.

**TABELA 13 – Compensação Financeira**

<b>Benefícios Concedidos</b>	<b>1.754.411,52</b>
Compensação a Receber	1.754.411,52
Compensação a Pagar	0,00
<b>Benefícios a Conceder</b>	<b>301.831.950,90</b>
Compensação a Receber	301.831.950,90
Compensação a Pagar	0,00
<b>Saldo Compensação</b>	<b>303.586.362,42</b>

Apurou-se que o regime tem um valor credor de 303.5863.62,42 referente à compensação financeira. Consequentemente, este será somado aos ativos do plano causando uma redução dos compromissos do plano.

### 8.4. RESULTADO ATUARIAL DA AVALIAÇÃO DE ENCERRAMENTO DO EXERCÍCIO

O resultado atuarial é expresso através da diferença dos ativos do plano perante seus passivos. Destaca-se a compensação previdenciária poderá ser somada aos ativos ou aos passivos dependendo se existir saldo a pagar ou a receber.

Caso o resultado da diferença seja positivo, existe superávit atuarial; se o resultado for negativo, observa-se um déficit; e se existir equivalência entre ativos e passivos, há um equilíbrio atuarial.

Abaixo, discriminamos o resultado para o exercício:

**TABELA 14 – Resultado Atuarial**

<b>RESULTADO ATUARIAL</b>	<b>R\$</b>
Ativos do Plano	27.573.467,23
Provisões Matemáticas	5.846.484.703,29
Compensação Previdenciária	303.586.362,42
<b>RESULTADO FINAL DO EXERCÍCIO</b>	<b>-5.515.324.873,64</b>

### 8.5. VALOR ATUAL DAS REMUNERAÇÕES FUTURAS

Representa o valor presente dos fluxos futuros das remunerações dos participantes. Este valor representa o total em valor presente da base de contribuição onde incidirão os percentuais contributivos.

TABELA 15 – Valor Atual das Remunerações Futuras

Valor Atual das Remunerações Futuras	1.029.283.680,48
--------------------------------------	------------------

## 8.6. BALANÇO ATUARIAL – SUMÁRIO EXECUTIVO

Abaixo apresentamos um sumário executivo para demonstrar os resultados atuariais.

TABELA 16 – Alíquotas de Contribuição

Descrição	Alíquota normal vigente em lei
<i>Alíquota Normal (patronal + Servidor)</i> (A)	22,20%
<i>Descontos das alíquotas dos benefícios calculados por RS, RCC e taxa de adm.</i> (B)	11,77%
<i>Alíquota Normal por regime de capitalização para apuração dos resultados atuariais (C = A- B)</i>	10,43%

TABELA 17 – Ativos Garantidores do Plano

	R\$
<i>Aplicações em Segmento de Renda Fixa - RPPS</i>	20.474.657,74
<i>Aplicações em Segmento de Renda Variável e Investimentos Estruturados - RPPS</i>	0,00
<i>Aplicações em Segmento de Investimentos no Exterior - RPPS</i>	0,00
<i>Aplicações em Enquadramento - RPPS</i>	0,00
<i>Títulos e Valores não Sujeitos ao Enquadramento - RPPS</i>	0,00
<i>Demais Bens, direitos e ativos</i>	7.098.809,49
<b>TOTAL DE ATIVOS GARANTIDORES DOS COMPROMISSOS DO PLANO DE BENEFÍCIOS</b>	27.573.467,23

TABELA 18 – Provisões Matemáticas de Benefícios Concedidos

PROVISÃO MATEMÁTICA - TOTAL	Valores com alíquotas vigentes
Provisão Matemática de Benefícios Concedidos - PMBC	2.935.549.197,13
Valor Atual dos Benefícios Futuros - Concedidos	3.099.346.385,60
Valor Atual das Contribuições Futuras - Concedidos	163.797.188,48
( - ) Valor Atual das Contribuições Futuras - Concedidos (Ente)	0,00
( - ) Valor Atual das Contribuições Futuras - Concedidos (Servidores)	163.797.188,48

**TABELA 19 - Provisões Matemáticas de Benefícios a Conceder**

Provisão Matemática de Benefícios a Conceder - PMBaC	Valores com alíquotas vigentes
Valor Atual dos Benefícios Futuros - a Conceder	3.018.319.508,98
( - ) Valor Atual das Contribuições Futuras - a Conceder (Ente)	51.665.888,15
( - ) Valor Atual das Contribuições Futuras - a Conceder (Servidores)	55.718.114,67

**TABELA 20 – Compensação Previdenciária**

AJUSTE DA PROVISÃO MATEMÁTICA DE BENEFÍCIOS CONCEDIDOS E A CONCEDER REFERENTE À COMPENSAÇÃO PREVIDENCIÁRIA	Valores com alíquotas vigentes
Valor Atual da Compensação Previdenciária a Pagar - Benefícios Concedidos	0,00
(-) Valor Atual da Compensação Previdenciária a Receber - Benefícios Concedidos	1.754.411,52
Valor Atual da Compensação Previdenciária a Pagar - Benefícios a Conceder	0,00
(-) Valor Atual da Compensação Previdenciária a Receber - Benefícios a Conceder	301.831.950,90

**TABELA 21 – Comparativo Situação Atuarial Equilíbrio**

RESULTADO ATUARIAL	Valores com alíquotas vigentes
Superavit	0,00
Reserva de Contingência	0,00
Reserva para Ajuste do Plano	0,00
Deficit	5.515.324.873,64
Deficit Equacionado:	0,00
Valor Atual do Plano de Amortização do Deficit Atuarial estabelecido em lei	0,00
Valor Atual da Cobertura da Insuficiência Financeira	5.515.324.873,64
Deficit Atuarial a Equacionar	0,00

## 9. CUSTOS E PLANO DE CUSTEIO

Para honrar com os compromissos assumidos, devem ser vertidos recursos financeiros suficientes ao regime para que possa realizar os pagamentos devidos. Estes valores baseiam-se no custo dos benefícios e são representados através de um percentual que incidirá sobre a base de contribuição para apurar o quanto cada segurado e a parte patronal deverão contribuir.

### 9.1. VALORES DAS REMUNERAÇÕES E PROVENTOS ATUAIS

Inicialmente, apuramos os valores das remunerações e proventos para definir a base de contribuição onde incidirão os percentuais contributivos.

**TABELA 22- Base de Contribuição Mensal e Anual**

<b>Categorias</b>	<b>Valor Mensal - Estatísticas da População Coberta</b>	<b>Valores Anuais</b>
Total das Remunerações de Contribuição dos Servidores Ativos	9.503.509,31	123.545.621,03
Total das Parcelas dos Proventos de Aposentadoria que Superam o Limite Máximo do RGPS	5.852.525,22	76.082.827,86
Total das Parcelas das Pensões Por Morte que Superam o Limite Máximo do RGPS	693.055,83	9.009.725,79
<b>TOTAL</b>	<b>16.049.090,36</b>	<b>208.638.174,68</b>

Apurou-se que a base de contribuição total é de R\$ 9.503.509,31.

## 9.2. CUSTOS E ALÍQUOTAS DE CUSTEIO NORMAL VIGENTES EM LEI

Atualmente, regulamentado pela lei/decreto, o custeio é dado através da seguinte tabela.

**TABELA 23- Base de Cálculo, Alíquota e Contribuição esperadas pela Situação vigente**

<b>Categorias</b>	<b>Valor Anual da Base de Cálculo (R\$)</b>	<b>Alíquota Vigente</b>	<b>Valor da Contribuição esperada com Alíquotas Vigentes</b>
Ente Federativo	9.503.509,31	10,20%	969.357,95
Taxa de Administração	9.503.509,31	1,00%	95.035,09
Aporte Anual para Custeio das Despesas Administrativas	-	-	-
Ente Federativo - Total	9.503.509,31	11,20%	1.064.393,04
Segurado Ativos	9.503.509,31	11,00%	1.045.386,02
Aposentados	5.852.525,22	11,00%	643.777,77
Pensionistas	693.055,83	11,00%	76.236,14
<b>TOTAL</b>	<b>-</b>	<b>22,20%</b>	<b>2.829.792,98</b>

Observa-se que a contribuição total é de R\$ 2.829.792,98, o que representa uma alíquota total de 22,20%.

### 9.3. CUSTOS E ALÍQUOTAS DE CUSTEIO NORMAL, CALCULADAS POR BENEFÍCIO, E CUSTEIO ADMINISTRATIVO

Abaixo, apresentamos a situação adequada onde as alíquotas a serem instituídas pelo regime instituirão o equilíbrio atuarial.

**TABELA 24 – Regime Financeiro, Custo Anual Previsto e Alíquota Normal Calculada discriminada por Benefício**

Benefícios	Regime Financeiro	Custo Anual Previsto (R\$)	Alíquota Normal Calculada
Aposentadoria por Tempo de Contribuição, Idade e Compulsória	CAP	15.331.767,45	9,14%
Aposentadoria por Invalidez	RCC	11.732.082,10	7,00%
Pensão por Morte de Ativo	RCC	6.324.088,44	3,77%
Pensão por Morte de Aposentado Válido	CAP	2.102.281,10	1,25%
Pensão por Morte de Aposentado Inválido	CAP	61.633,47	0,04%
Alíquota Administrativa	-	1.235.456,21	1,00%
<b>Alíquota TOTAL</b>	<b>-</b>	<b>36.787.308,77</b>	<b>22,20%</b>

Observa-se que a contribuição de equilíbrio total é de R\$ 36.787.308,77, o que representa uma alíquota total de 22,20%.

### 9.4. CUSTOS E ALÍQUOTAS DE CUSTEIO NORMAL, CALCULADAS POR REGIME FINANCEIRO, E CUSTEIO ADMINISTRATIVO

Na tabela abaixo, apresentamos a separação do custeio por regime financeiro.

**TABELA 25 – Custo Anual e Alíquota Normal discriminada por Regime Financeiro**

Regime Financeiro	Custo Anual Previsto (R\$)	Alíquota Normal Calculada
Capitalização	17.495.682,02	10,43%
Repartição de Capitais de Cobertura	18.056.170,54	10,77%
Repartição Simples	0,00	0,00%
Custeio Administrativo	1.235.456,21	1,00%
<b>Alíquota Total</b>	<b>36.787.308,77</b>	<b>22,20%</b>

## 9.5. CUSTOS E ALÍQUOTAS DE CUSTEIO NORMAL A CONSTAREM EM LEI

Abaixo, a tabela contendo todas as alíquotas que deverão estar explícitas em lei.

**TABELA 26 - Base de Cálculo, Alíquota e Contribuição esperadas pela Situação definida na Avaliação**

Regime Financeiro	Valor Anual da Base de Cálculo (R\$)	Alíquota Definida na Avaliação (%)	Valor da Contribuição Esperada
Ente Federativo	9.503.509,31	10,20%	969.357,95
Taxa de Administração	9.503.509,31	1,00%	95.035,09
Aporte Anual para Custeio das Despesas Administrativas	-	-	-
Ente Federativo - Total	9.503.509,31	11,20%	1.064.393,04
Segurados Ativos	9.503.509,31	11,00%	1.045.386,02
Aposentados	5.852.525,22	11,00%	643.777,77
Pensionistas	693.055,83	11,00%	76.236,14
<b>Alíquota Total</b>	<b>25.552.599,67</b>	<b>0,22</b>	<b>2.829.792,98</b>

## 10. CUSTEIO ADMINISTRATIVO

Utilizado para custear os gastos com a administração do regime próprio. Normalmente, expresso através de um percentual de alíquota extra.

Atualmente, a taxa de administração do RPPS de GUARULHOS - FINANCEIRO é de 1,00% ().

### 10.1. LEVANTAMENTO DAS DESPESAS ADMINISTRATIVAS DOS ÚLTIMOS TRÊS ANOS

Para os três exercícios passados, foram contabilizadas as seguintes despesas administrativas:

**TABELA 28 – Despesas Administrativas**

Ano	Despesa (R\$)
2017	R\$ 5.036.211,66
2018	R\$ 5.547.053,93
2019	R\$ 5.285.878,09
<b>TOTAL</b>	<b>R\$ 15.869.143,68</b>
<b>MÉDIA</b>	<b>R\$ 5.289.714,56</b>

### 10.2. ESTIMATIVA DE DESPESAS ADMINISTRATIVAS PARA O PRÓXIMO EXERCÍCIO

Através de um critério conservador, estimou-se que, no próximo exercício, as despesas administrativas não ultrapassarão a média dos três últimos exercícios mais uma margem de segurança de 10,00% (dez por cento) da mesma.

### 10.3. RECOMENDAÇÕES DE MANUTENÇÃO OU ALTERAÇÃO

Baseado na estimativa das despesas administrativas apresentada no item 10.2, recomenda-se que o custeio administrativo do regime seja mantido para o próximo exercício.

Portando, o percentual da taxa de administração será de 1,00%.

## 11. ANÁLISE DO COMPARATIVO DAS ÚLTIMAS AVALIAÇÕES ATUARIAIS

Esta seção será dividida em duas partes:

- 1) Análise comparativa dos Compromissos; e
- 2) Análise comparativa do Grupo;

### 11.1. Análise comparativa dos Compromissos

Apresenta a evolução da folha de salário dos três últimos exercícios.

	2017	2018	2019
Folha de salário dos servidores	8.494.396,58	10.277.989,44	9.503.509,31
Variação em Reais		1.783.592,86	-774.480,13
Variação em %		21,00%	-7,54%

Apresenta a evolução dos compromissos atuariais para o período dos três últimos exercícios.

TABELA 29 – Comparativo das Provisões Matemáticas e Resultados Atuariais

	2017	2018	2019
<b>PASSIVOS DO PLANO</b>			
Provisão para benefícios a conceder	2.668.666.661,33	3.264.684.476,59	2.910.935.506,16
Valor atual dos Benefícios Futuros	2.806.194.526,04	3.414.100.937,83	3.018.319.508,98
Valor Atual das Contribuições Futuras	137.527.864,71	149.416.461,24	107.384.002,82
ENTE	0,00	0,00	51.665.888,15
SERVIDOR	0,00	0,00	55.718.114,67
Provisão para benefícios concedidos	3.095.014.258,66	3.546.041.441,49	2.935.549.197,13
Valor atual dos Benefícios Futuros	3.246.754.193,92	3.724.191.499,96	3.099.346.385,60
Valor atual das contribuições Futuras	151.739.935,26	178.150.058,47	163.797.188,48
ENTE	0,00	0,00	0,00
SERVIDOR	0,00	0,00	163.797.188,48
<b>ATIVOS DO PLANO</b>			
Fundos de Investimento	17.995.591,44	20.603.882,76	27.573.467,23
Acordos Previdenciários	0,00	0,00	0,00
Compensação	281.814.166,99	342.625.021,78	303.586.362,42
<b>RESULTADO</b>	<b>-5.463.871.161,56</b>	<b>-6.447.497.013,54</b>	<b>-5.515.324.873,64</b>
<b>% COBERTURA DAS RESERVAS</b>	<b>5%</b>	<b>5%</b>	<b>6%</b>

Baseada nesta tabela, observaram-se os seguintes percentuais de variação:

**TABELA 30 – Variações das Contas**

INFORMAÇÕES ATUARIAIS	2018-2017	2019-2018
<b>Provisão para benefícios a conceder</b>	<b>22,33%</b>	<b>-10,84%</b>
<i>Valor atual dos Benefícios Futuros</i>	21,66%	-11,59%
<i>Valor Atual das Contribuições Futuras</i>	8,64%	-28,13%
ENTE	-	-
SERVIDOR	-	-
<b>Provisão para benefícios concedidos</b>	<b>14,57%</b>	<b>-17,22%</b>
<i>Valor atual dos Benefícios Futuros</i>	14,71%	-16,78%
<i>Valor atual das contribuições Futuras</i>	17,40%	-8,06%
ENTE	-	-
SERVIDOR	-	-
<b>ATIVOS DO PLANO</b>	<b>21,15%</b>	<b>-8,83%</b>
<i>Fundos de Investimento</i>	14,49%	33,83%
<i>Acordos Previdenciários</i>	-	-
<i>Compensação</i>	21,58%	-11,39%
<b>RESULTADO</b>	<b>18,00%</b>	<b>-14,46%</b>
<b>PROVISÕES</b>	<b>18,17%</b>	<b>-14,16%</b>

## 11.2. Análise comparativa das Características do Grupo

**TABELA 31 – Comparativo Estatístico dos Três Últimos Exercícios**

COMPARATIVO - TRÊS ÚLTIMOS EXERCÍCIOS			
	2017	2018	2019
	-	-	-
<i>Ativos</i>	977	909	809
<i>Aposentados</i>	1206	1256	1282
<i>Pensionistas</i>	475	486	507
<i>Média Sal. Ativos</i>	11.306,92	8.694,37	11.747,23
<i>Média Prov. Inativos</i>	9.022,19	8.553,64	9.490,76
<i>Média Pensões</i>	4.543,95	4.590,05	4.690,30
<i>Id. Méd. Ativos</i>	51,94	54,41	51,60
<i>Id. Méd. Aposentados</i>	67,09	66,77	67,12
<i>Id. Média Pensionistas</i>	65,64	65,00	65,71
<i>Id. Proj. Aposentadoria</i>	57,04	57,16	60,00

Baseada nesta tabela, observaram-se os seguintes percentuais de variação:

**TABELA 32 – Análise de Variação Informações Demográficas**

	2018-2017	2019-2018
<i>Ativos</i>	-6,96%	-11,00%
<i>Aposentados</i>	4,15%	2,07%
<i>Pensionistas</i>	2,32%	4,32%
<i>Média Sal. Ativos</i>	-23,11%	35,11%
<i>Média Prov. Inativos</i>	-5,19%	10,96%
<i>Média Pensões</i>	1,01%	2,18%
<i>Id. Méd. Ativos</i>	4,76%	-5,16%
<i>Id. Méd. Aposentados</i>	-0,48%	0,52%
<i>Id. Média Pensionistas</i>	-0,98%	1,10%
<i>Id. Proj. Aposentadoria</i>	0,21%	4,96%

## 12. PARECER ATUARIAL

O principal objetivo deste relatório é apresentar a situação técnico atuarial do regime próprio de previdência do ente de GUARULHOS - FINANCEIRO. Destacamos que esta avaliação se encontra em conformidade com todas as regulamentações legais pertinentes e se utilizou das técnicas e premissas mais adequadas à situação do regime.

O RPPS de GUARULHOS - FINANCEIRO institui-se legalmente e garantem-se aos servidores municipais titulares de cargo efetivos e aos seus dependentes os seguintes benefícios:

- Aposentadoria por Idade e Tempo de Contribuição;
- Aposentadoria por Invalidez; e
- Pensão por Morte.

Destacam-se dentro do sistema, o artigo nº 40 da constituição federal, as emendas constitucionais nº 20, 41, 47 e 70, além de leis ordinárias e portarias ministeriais, em específico a portaria nº 464 que parametriza a realização das avaliações atuariais.

A realização desta avaliação atuarial fundamentou-se em dados cadastrais combinados com informações legais, financeiras, econômicas e contábeis prestados pela unidade gestora do regime previdenciário. Destaca-se que estas informações foram requisitadas e após o seu recebimento foi realizada uma checagem em seu conteúdo.

A consistência dos dados cadastrais foi considerada satisfatória. Dados que apresentaram distorções foram corrigidos através de critérios estatísticos pertinentes ou dos critérios já explicitados no item 7.4 para melhor estimar as informações.

Todos os métodos utilizados têm como objetivo aferir as informações faltantes ou visadas sempre com uma perspectiva conservadora sobre os resultados.

Destaca-se que a base de dados é o pilar dos resultados atuariais obtidos por esta avaliação. Consequentemente, a manutenção de dados atualizados e fidedignos é fundamental para a melhor estimativa dos compromissos do plano. Recomendam-se atualizações periódicas e que censos populacionais sejam realizados para a manutenção e construção de dados confiáveis.

Ressaltamos que partir de 2020, será necessário o arquivamento das informações utilizadas pelo atuário para elaborar a avaliação atuarial, e por isto, deve ser estabelecido uma política de gestão de base de dados com procedimentos claros.

Sugere-se, em razão do exposto, a unidade gestora que transponha as informações dos servidores para o leiaute mínimo estabelecido pela SPREV, se o mesmo já não tiver sido feito.

Posteriormente à análise das informações recebidas, foram definidas as hipóteses atuariais que terão influência direta nos resultados da avaliação.

Abaixo, uma breve análise das premissas utilizadas:

- Os riscos de mortalidade e invalidez representados pelas tábuas do Instituto Brasileiro de Geografia e Estatística (risco de morte e sobrevivência) e Álvaro Vindas (risco de invalidez);
- Não foi utilizada taxa de rotatividade devido à baixa presença desse fator no serviço público;
- No quesito taxa real anual de juros foi utilizado 0,00%;
- Nesta avaliação não foi considerada geração futura para a mensuração do custeio do plano, pois esta prática não mostra-se confiável devido a não previsibilidade das características dos servidores que virão a entrar no plano de previdência. Consequentemente, se esta premissa for utilizada erros de previsão terão consequências graves nas reservas matemáticas do plano;
- Para a idade de aposentadoria programada utilizou-se os parâmetros legais para projetar a idade de aposentadoria. Esta função depende do sexo, cargo e tempo de serviço do total do participante;
- Utilizou-se a característica familiar do município para determinar a composição das famílias;

Finalizada a definição das hipóteses, realizou-se uma apuração dos ativos financeiros do regime próprio. Atualmente, o RPPS possui ativos financeiros que totalizam R\$ 27.573.467,23.

Ao fim da apuração dos ativos do plano, foram calculados os passivos previdenciários do regime. Estes passivos são denominados de provisões matemáticas que representam obrigação atual do fundo para com os seus participantes. As provisões matemáticas totalizaram na data de cálculo R\$ 5.846.484.703,29 sendo que destes R\$ 2.935.549.197,13 são referentes as provisões de benefícios concedidos e o restante, R\$ 2.910.935.506,16, às provisões de benefícios a conceder. Ambas foram determinadas através do método prospectivo de precificação.

No momento da apuração das provisões, realiza-se a análise do saldo de compensação previdenciária que representa a dívida entre o regime de origem e do instituidor da aposentadoria.

Na data base da avaliação, observa-se que o RPPS faz-se credor de valores de compensação previdenciária. Esta compensação divide-se da seguinte forma:

- R\$ 1.754.411,52 referentes aos benefícios concedidos e
- R\$ 301.831.950,90 referentes aos benefícios a conceder.

A soma destes valores totaliza R\$ 303.586.362,42 e significa que, ao longo da vida da massa de segurados existirá uma contraparte financeira de competência de um regime de origem a ser paga para o regime de GUARULHOS - FINANCEIRO.

Tomando-se em conta o valor dos ativos financeiros, provisões matemáticas e da compensação financeira apura-se o resultado atuarial do exercício. Este no ano de 2019 a Insuficiência Financeira foi de R\$ -5.515.324.873,64.

Este valor é decorrente da subtração dos ativos financeiros, que no ano de 2019 totalizaram R\$ 27.573.467,23, menos o valor total das provisões matemáticas líquidas (provisões matemáticas totais (-) compensação previdenciária) na data da avaliação R\$ 5.846.484.703,29 (-) 303.586.362,42.

No que se refere ao custeio para financiar os compromissos do RPPS, atualmente observa-se que a alíquota normal de contribuição encontra-se em 22,20% sendo que 11,00% é de responsabilidade dos servidores ativos, inativos e pensionistas que atendem os critérios contributivos, e o restante 10,20% compete ao ente municipal. Dentro da alíquota total já encontra-se previsto o percentual administrativo de 1,00%.

Comparando-se os resultados do exercício de 2018 frente ao 2019, foram observados os seguintes pontos:

- Variação de -14,16% nas Provisões Matemáticas;
- Variação de 33,83% nos Fundos de Investimentos;
- Variação de -14,43% no resultado atuarial;

A explicação para a variação individual de cada um desses itens depende de uma análise multivariada nos fatores de influência. Contudo, superficialmente, podemos citar que o diminuição nas provisões matemáticas está relacionado com:

- Idade de Aposentadoria;
- Quantidade de Servidores Ativos;
- Quantidade de Servidores Inativos;
- Quantidade de Servidores Pensionistas;
- Segregação da Tábua de Mortalidade Geral por sexo.

Já para a variação dos ativos financeiros as causas devem ser justificadas pela unidade gestora.

Destacamos que as premissas atuariais utilizadas se enquadram dentro das expectativas biométricas e financeiras esperadas para o curto e médio prazo e que os sistemas previdenciários são extremamente sensíveis a estas. Caso haja alguma alteração significativa nas expectativas, estas premissas deverão ser reavaliadas para que o impacto financeiro no plano não seja significativo. Ocorrendo grandes alterações nos cenários aqui previstos, os valores aqui determinados sofrerão alterações.

Por fim, recomendamos alteração das alíquotas de contribuição para 31,75%, os mesmos percentuais estabelecidos para o Plano Previdenciário.

Portanto este é o nosso parecer final quanto a situação do regime próprio de previdência social de GUARULHOS - FINANCEIRO. Lembramos a importância da realização de avaliações atuariais periódicas e de um acompanhamento constante da gestão dos fundos de previdência, pois é por meio das



avaliações atuariais, que a administração pública tem a possibilidade de vislumbrar vieses não desejados e assim, através de medidas de correção pertinentes, reestabelecer o bom curso do sistema previdenciário. Com isso, a previdência social irá atingir o fim para o qual foi criada.

Atenciosamente,

**EC2G ASSESSORIA E CONSULTORIA LTDA.**  
**Felix Orlando Villalba – Sócio Atuário**  
**MIBA/MTE nº 1906**

## 13. ANEXOS

### ANEXO 1 - ESTATÍSTICAS

Procederemos a análise demográfica do grupo dos servidores de GUARULHOS - FINANCEIRO da seguinte maneira:

- I. Primeiramente analisaremos descritivamente o grupo total, tentando determinar seus principais indicadores socioeconômicos e demográficos.
- II. Analisaremos o grupo composto pelos servidores em atividade quanto a sua distribuição de frequência, etária, por gênero e salarial, pois características são fundamentais no equacionamento do sistema previdenciário;
- III. Por último, faremos uma análise do grupo dos pensionistas para averiguar a possível extensão temporal dos benefícios concedidos a este grupo.

## GRUPO GERAL

GRÁFICO 1 - DISTRIBUIÇÃO DA MASSA SEGURADA



GRÁFICO 2 - DISTRIBUIÇÃO GRUPOS SEGURADOS



TABELA – ESTATÍSTICAS GERAIS

	Ativos	Inativos	Pensionista	Totais
<i>freq.</i>	809	1.282	507	2598
<i>Idade Média</i>	52	67	66	62
<i>Amplitude Remunerações/Proventos</i>	55.694	24.753	24.753	-
<i>Salário/Provento Médio</i>	12.955	9.491	9.491	-
<i>Salário/Provento Mediano</i>	12.090	7.762	7.762	-
<i>Desvio Remunerações/Proventos</i>	5.981	6.478	6.478	-
<i>Mínimo</i>	27	46	2	2
<i>1º Quartil</i>	48	62	60	-
<i>Mediana</i>	51	66	70	-
<i>3º Quartil</i>	55	72	78	-
<i>Máximo</i>	68	90	94	94

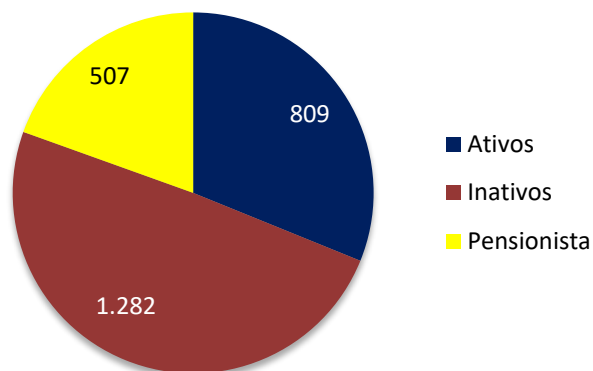
O grupo de servidores do município de GUARULHOS - FINANCEIRO é composto por 809 ativos, 1282 inativos e 507 pensionistas. Sua idade média é de 62 anos o que caracteriza um grupo maduro para os padrões brasileiros.

## GRUPO DOS SERVIDORES ATIVOS

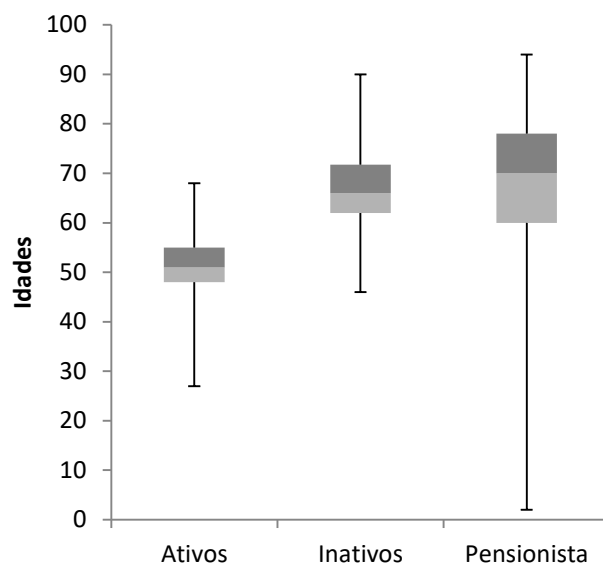
DISPERSÃO DO GRUPO DOS ATIVOS



TABELA – FREQUÊNCIA, IDADE MÉDIA, SALÁRIO MÉDIO, FOLHA TOTAL DISCRIMINADA POR SEXO

Sexo	freq.	Idade Média	Sal Médio (R\$)	Folha Pag. Relativa (R\$)	Folha de Pagamento (%)
M	371	52,17	12.479,82	4.630.014,56	44,18%
F	438	51,12	13.357,76	5.850.700,36	55,82%
Totais	809	51,60	12.955,15	10.480.714,92	100,00%

DISTRIBUIÇÃO POR SEXO

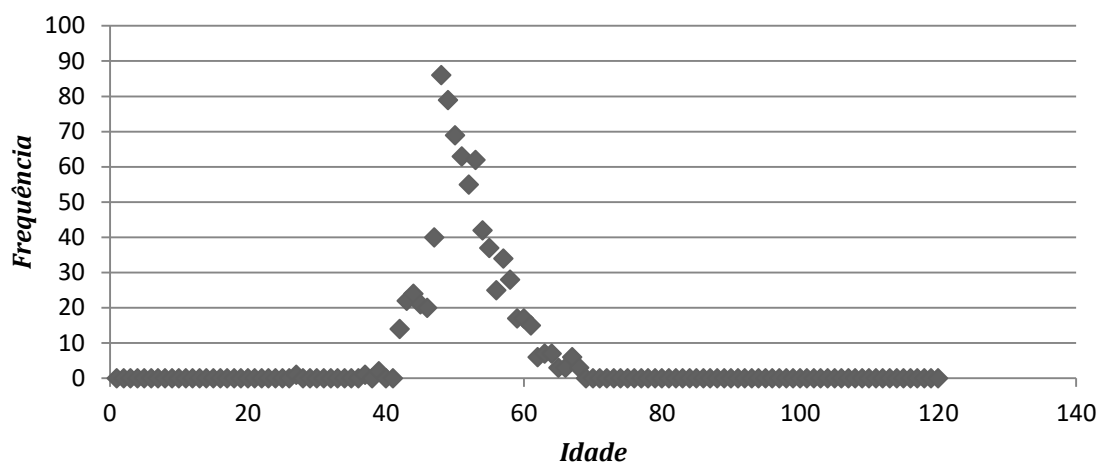
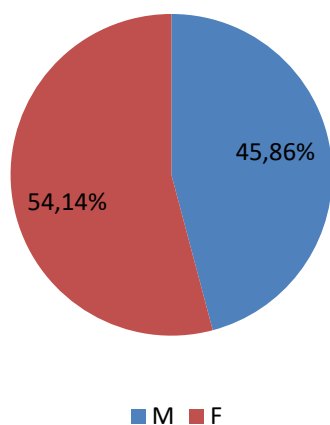

REMUNERAÇÃO MÉDIA



TABELA - EVOLUÇÃO DAS ADMISSÕES DO REGIME PREVIDENCIÁRIO

Ano	Professores			Não Professores			Geral		
	freq	Salários (R\$)	Salário Médio (R\$)	freq	Salários (R\$)	Salário Médio (R\$)	freq	Salários (R\$)	Salário Médio (R\$)
2013	0	0,00	0,00	0	0,00	0,00	0	0,00	0,00
2014	0	0,00	0,00	0	0,00	0,00	0	0,00	0,00
2015	0	0,00	0,00	0	0,00	0,00	0	0,00	0,00
2016	0	0,00	0,00	0	0,00	0,00	0	0,00	0,00
2017	0	0,00	0,00	0	0,00	0,00	0	0,00	0,00
2018	0	0,00	0,00	0	0,00	0,00	0	0,00	0,00
2019	0	0,00	0,00	0	0,00	0,00	0	0,00	0,00
Total	0	0,00	0,00	0	0,00	0,00	0	0,00	0,00

EVOLUÇÃO DAS ADMISSÕES

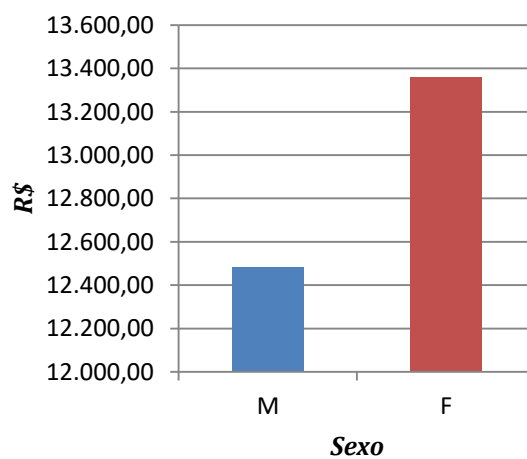
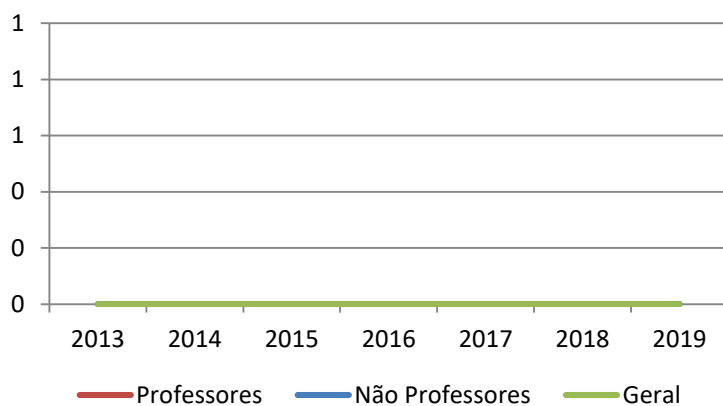

REPOSIÇÃO DA FOLHA SALARIAL

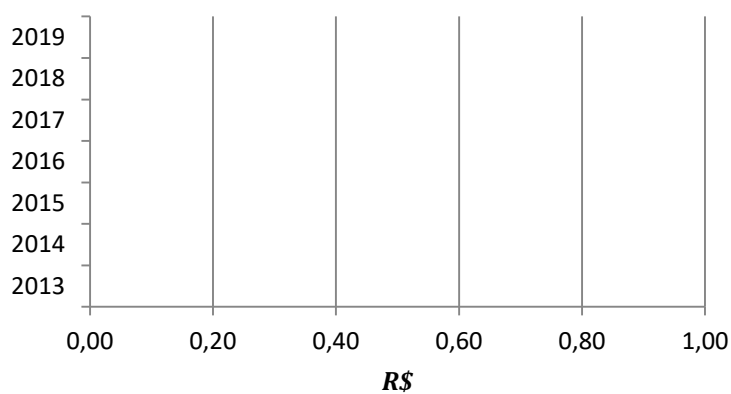

**TABELA - DISTRIBUIÇÃO DO GRUPO SEGURADO**

Faixa Etária	Distribuição Frequências		Soma Salários (R\$)		Média Salários (R\$)	
	F	M	F	M	F	M
até 25	0	0	0,00	0,00	0,00	0,00
25   30	0	1	0,00	7.402,45	0,00	7.402,45
30   35	0	0	0,00	0,00	0,00	0,00
35   40	0	3	0,00	34.043,59	0,00	11.347,86
40   45	45	36	482.544,32	408.193,82	10.723,21	11.338,72
45   50	187	107	2.606.952,88	1.427.145,28	13.940,92	13.337,81
50   55	132	127	1.821.505,58	1.650.930,26	13.799,28	12.999,45
55   60	52	69	643.380,71	764.050,19	12.372,71	11.073,19
mais de 60	22	28	296.316,87	0,00	13.468,95	0,00
<b>TOTAL</b>	<b>438</b>	<b>371</b>	<b>5.850.700,36</b>	<b>4.291.765,59</b>	<b>13.357,76</b>	<b>11.568,10</b>

**PIRÂMIDE ETÁRIA - SERVIDORES ATIVOS**

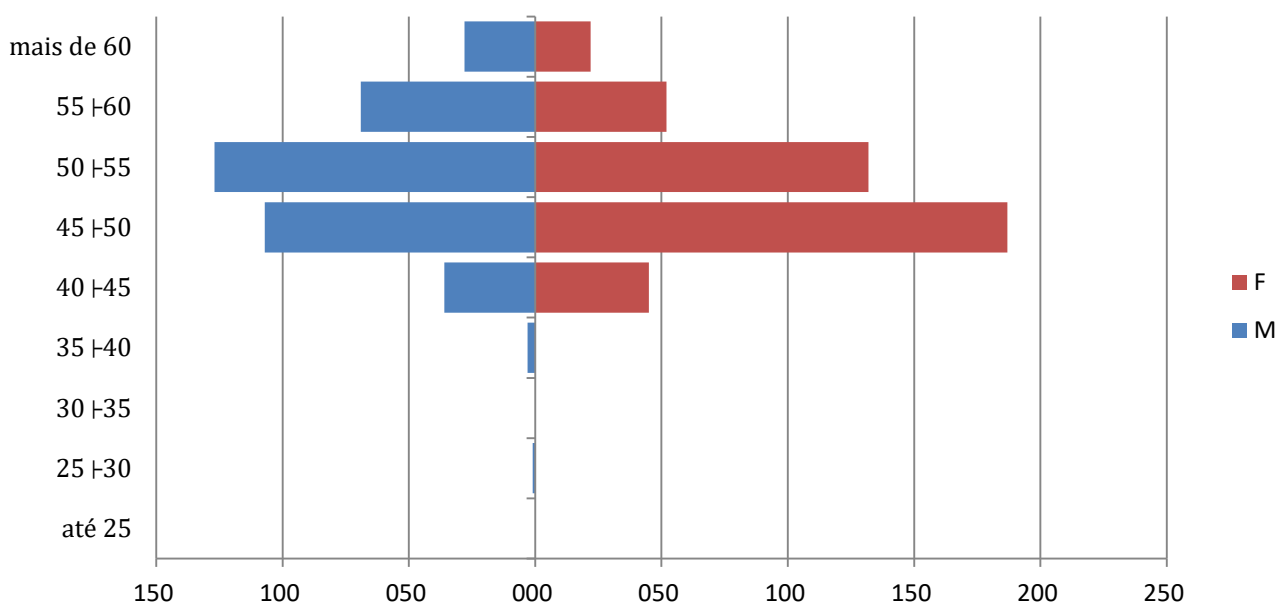

Podemos observar uma tendência de afinamento na base da pirâmide etária do regime previdenciário. Esse processo é uma tendência na evolução demográfica do país, o que no futuro, caso as medidas apropriadas não sejam adotadas, poderá causar problemas para o sistema previdenciário Brasileiro como um todo.

Vemos que no caso específico, temos que a massa segurada ativa concentra-se entre a faixa etária dos 45 até os 55 anos de idade caracterizando uma massa em processo de amadurecimento.

### PIRÂMIDE DISTRIBUIÇÃO SALARIAL - ATIVOS

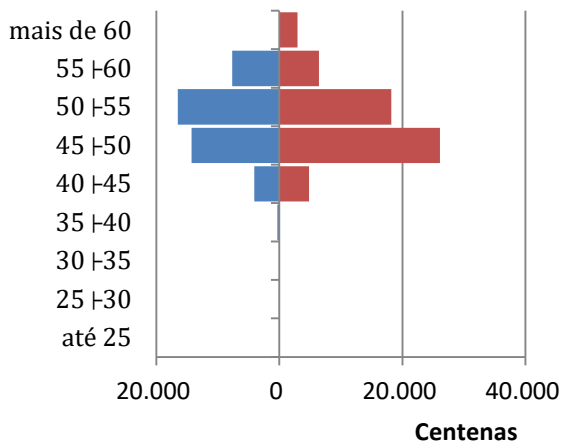

### PIRÂMIDE MÉDIA SALARIAL - ATIVOS

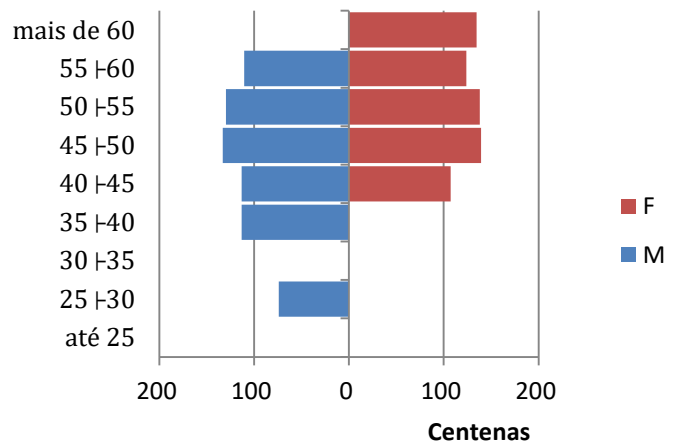

### TABELA – FREQUÊNCIA E MÉDIA SALARIAL POR CARGO E SEXO

Frequência			
	Masculino	Feminino	Total
Professores	0	0	0
Outros	371	438	809
Total	371	438	809

Salários			
	Masculino	Feminino	Total
Professores	0	0	0
Outros	12.479,82	13.357,76	12.955,15
Total	12.479,82	13.357,76	12.955,15

### DISTRIBUIÇÃO POR GRUPO E SEXO

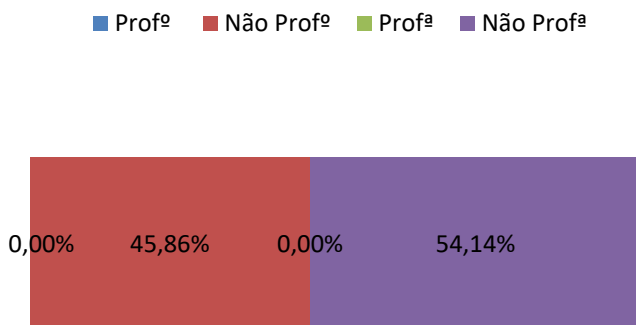

### REMUNERAÇÃO MÉDIA POR SEXO E CARGO

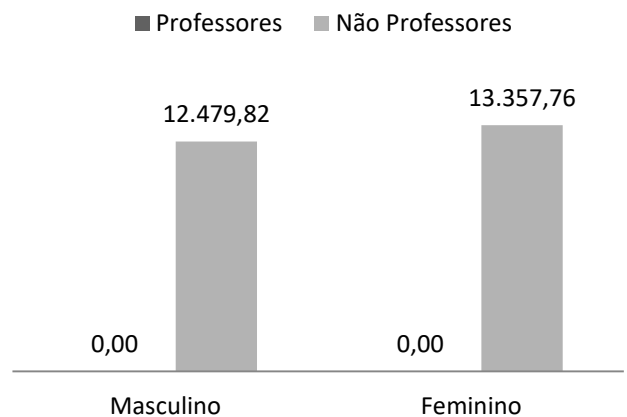

## GRUPO DOS SERVIDORES INATIVOS

TABELA – ESTATÍSTICAS GERAIS

	Masculino	Feminino	Geral
<i>freq</i>	623	659	1.282
<i>Idade Média</i>	69,57	64,80	67,12
<i>Idade Mediana</i>	-	-	66,00
<i>Mínimo</i>	51,00	46,00	46,00
<i>1º Quartil</i>	-	-	62,00
<i>Mediana</i>	-	-	66,00
<i>3º Quartil</i>	-	-	71,75
<i>Máximo</i>	90,00	90,00	90,00
<i>Provento Médio</i>	9.586,71	9.400,05	9.490,76
<i>Provento Mediano</i>	-	-	7.762,03
<i>Desvio Proventos</i>	-	-	6.478,37
<i>Mínimo</i>	998,00	998,00	998,00
<i>1º Quartil</i>	-	-	3.966,75
<i>Mediana</i>	-	-	7.762,03
<i>3º Quartil</i>	-	-	13.385,06
<i>Máximo</i>	25.638,91	25.751,36	25.751,36

BOXPLOT INATIVOS

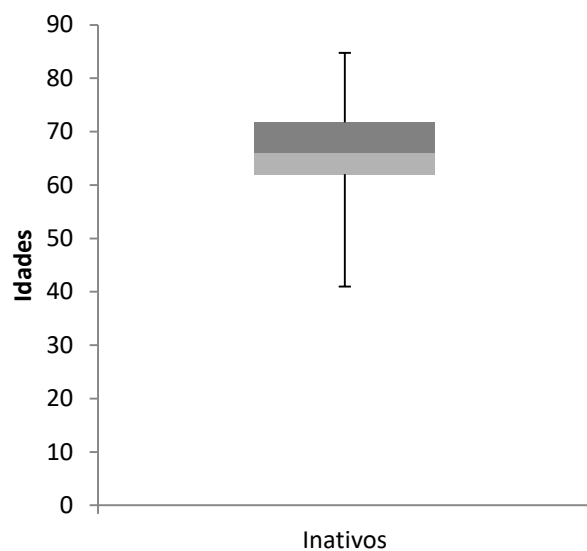

IDADE MÉDIA POR SEXO - INATIVOS

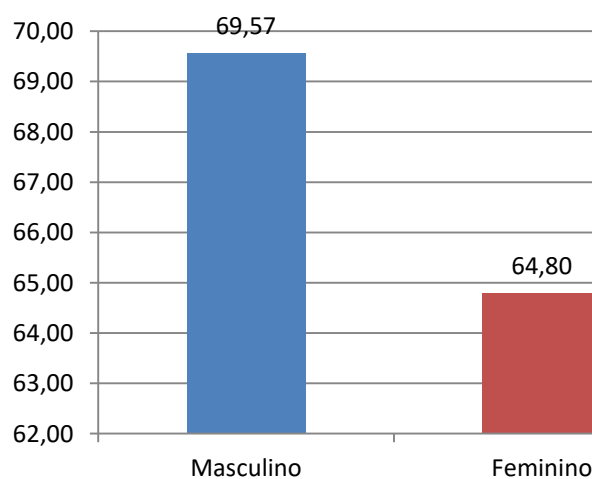

DISTRIBUIÇÃO POR SEXO - INATIVOS

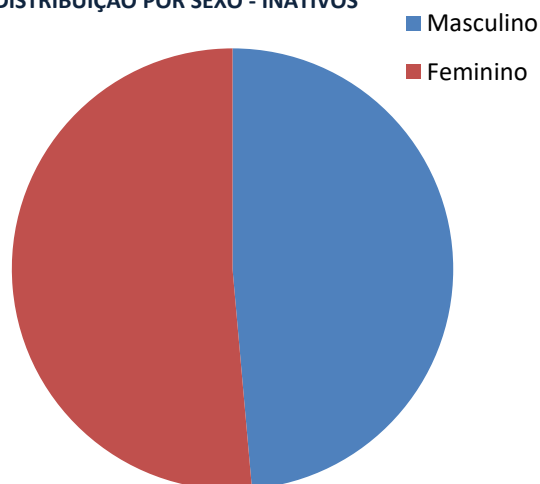

**TABELA – FREQUÊNCIA, SOMATÓRIO DOS SALÁRIOS E MÉDIA SALARIAL POR SEXO E FAIXA-ETÁRIA**

Faixa Etária	Distribuição Frequências		Soma Salários (R\$)		Média Salários (R\$)	
	F	M	F	M	F	M
menos de 20	0	0	0,00	0,00	0,00	0,00
20 ┆ 27	0	0	0,00	0,00	0,00	0,00
27 ┆ 34	0	0	0,00	0,00	0,00	0,00
34 ┆ 41	0	0	0,00	0,00	0,00	0,00
41 ┆ 48	2	0	4.425,46	0,00	2.212,73	0,00
48 ┆ 55	45	4	541.882,61	26.297,27	12.041,84	6.574,32
55 ┆ 62	223	107	2.191.038,06	1.311.079,47	9.825,28	12.253,08
62 ┆ 69	250	239	2.312.632,07	2.100.452,41	9.250,53	8.788,50
69 ┆ 76	92	146	788.727,23	1.445.446,14	8.573,12	9.900,32
mais de 76	47	127	355.925,19	1.089.245,36	7.572,88	8.576,74
<b>TOTAL</b>	<b>659</b>	<b>623</b>	<b>6.194.630,62</b>	<b>5.972.520,65</b>	<b>9.400,05</b>	<b>9.586,71</b>

**PIRÂMIDE ETÁRIA - INATIVOS**

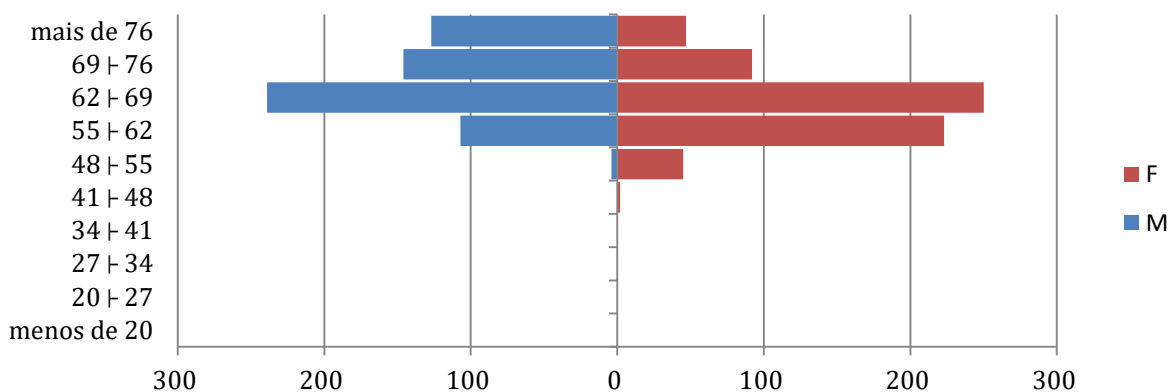

PIRÂMIDE MÉDIA DOS PROVENTOS

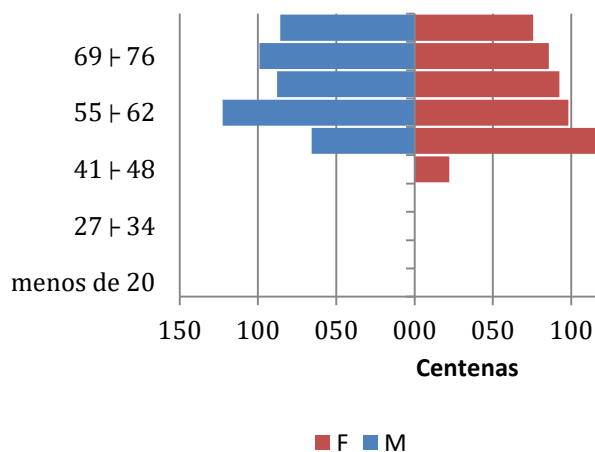

PIRÂMIDE DISTRIBUIÇÃO DOS PROVENTOS

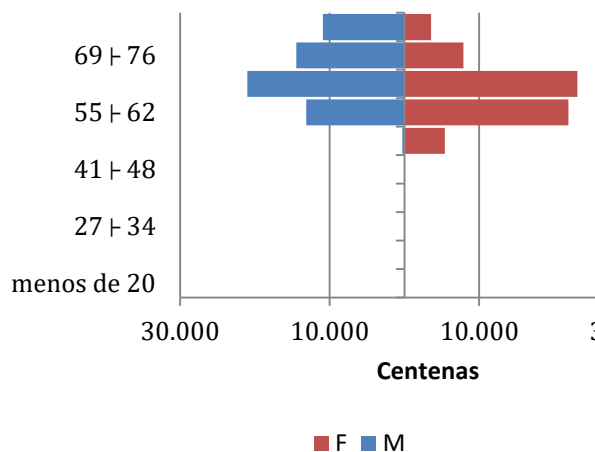

## GRUPO DOS PENSIONISTAS

TABELA – ESTATÍSTICAS GERAIS

	Masculino	Feminino	Geral
<i>freq</i>	68	439	507
<i>Idade Média</i>	46,44	68,70	65,71
<i>Idade Mediana</i>	-	-	70,00
<i>Mínimo</i>	2,00	3,00	2,00
<i>1º Quartil</i>	-	-	60,00
<i>Mediana</i>	-	-	70,00
<i>3º Quartil</i>	-	-	78,00
<i>Máximo</i>	90,00	94,00	94,00
<i>Provento Médio</i>	3.616,98	4.856,55	4.690,30
<i>Provento Médiano</i>	-	-	2.988,09
<i>Desvio Proventos</i>	-	-	4.723,27
<i>Mínimo</i>	284,65	284,65	284,65
<i>1º Quartil</i>	-	-	1.756,13
<i>Mediana</i>	-	-	2.988,09
<i>3º Quartil</i>	-	-	5.470,15
<i>Máximo</i>	21.369,06	24.303,22	24.303,22

BOXPLOT PENSIONISTAS

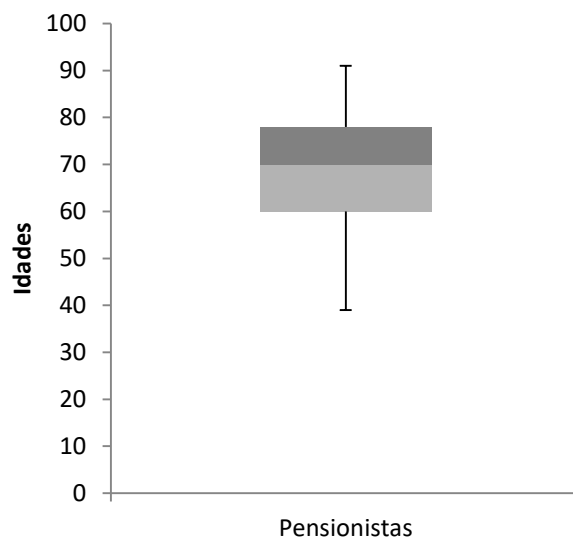

### PIRÂMIDE ETÁRIA PENSIONISTAS

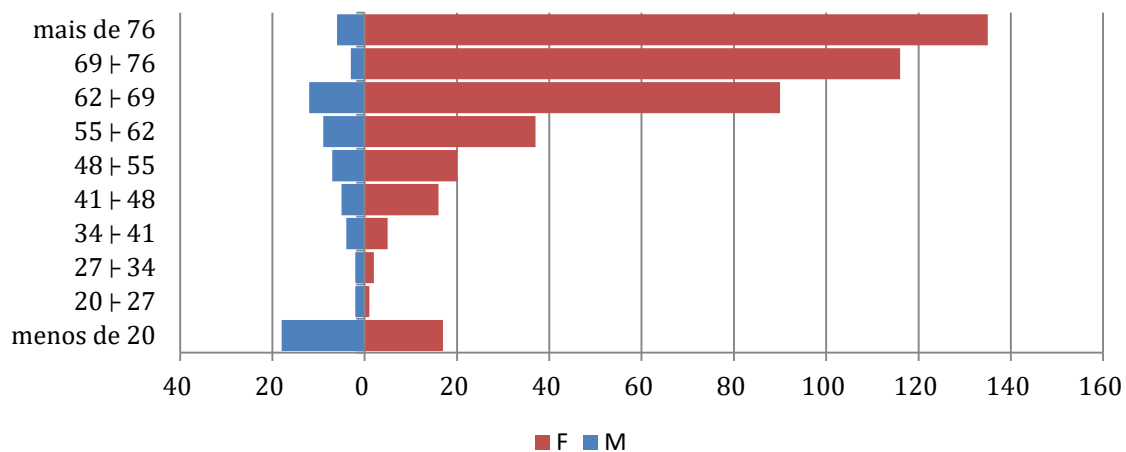

### IDADE MÉDIA POR SEXO - PENSIONISTAS

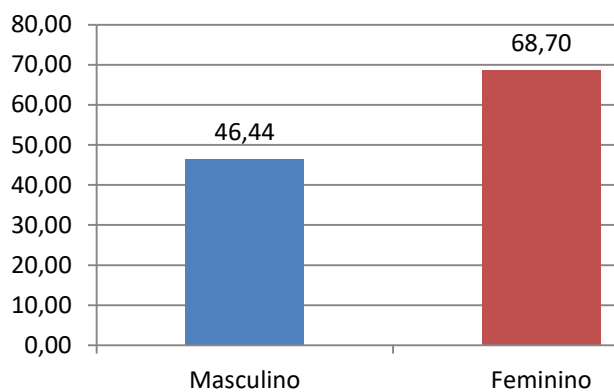

### DISTRIBUIÇÃO POR SEXO - PENSIONISTAS

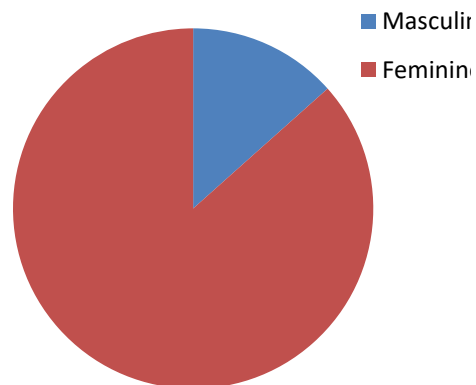

## ANEXO 2 - PROVISÕES MATEMÁTICAS A CONTABILIZAR

### RESERVAS MATEMÁTICAS - MUNICÍPIO DE GUARULHOS - FINANCEIRO

Reservas Matemáticas em 31/12/2019

Base de dados em 31/12/2019

PLANO DE CONTAS			
2.2.7.2.0.00.00	Provisões Matemáticas Previdenciárias a Longo Prazo		<u>27.573.467,23</u>
2.2.7.2.1.00.00	Provisões Matemáticas Previdenciárias a Longo Prazo - Consolidação		<u>27.573.467,23</u>
2.2.7.2.1.01.00	Plano Financeiro – Provisões de Benefícios Concedidos		0,00
2.2.7.2.1.01.01	Patrimonial	Aposentadorias/Pensões/Outros Benefícios Concedidos do Plano Financeiro do RPPS	R\$ 3.099.346.385,60
2.2.7.2.1.01.02	Patrimonial	(-) Contribuições do Ente para o Plano Financeiro do RPPS	R\$ 0,00
2.2.7.2.1.01.03	Patrimonial	(-) Contribuições do Aposentado para o Plano Financeiro do RPPS	-R\$ 163.797.188,48
2.2.7.2.1.01.04	Patrimonial	(-) Contribuição do Pensionista para o Plano Financeiro do RPPS	R\$ 0,00
2.2.7.2.1.01.05	Patrimonial	(-) Compensação Previdenciária do Plano Financeiro do RPPS	-R\$ 1.754.411,52
2.2.7.2.1.01.06	Patrimonial	(-) Parcelamento de Débitos Previdenciários	R\$ ,00
2.2.7.2.1.01.07	Patrimonial	(-) Cobertura de Insuficiência Financeira	-R\$ 2.933.794.785,61
2.2.7.2.1.02.00	Plano Financeiro – Provisões de Benefícios a Conceder		27.573.467,23
2.2.7.2.1.02.01	Patrimonial	Aposentadorias/Pensões/Outros Benefícios a Conceder do Plano Financeiro do RPPS	R\$ 3.018.319.508,98
2.2.7.2.1.02.02	Patrimonial	(-) Contribuições do Ente para o Plano Financeiro do RPPS	-R\$ 51.665.888,15
2.2.7.2.1.02.03	Patrimonial	(-) Contribuições do Servidor para o Plano Financeiro do RPPS	-R\$ 55.718.114,67
2.2.7.2.1.02.04	Patrimonial	(-) Compensação Previdenciária do Plano Financeiro do RPPS	-R\$ 301.831.950,90
2.2.7.2.1.02.05	Patrimonial	(-) Parcelamento de Débitos Previdenciários	R\$ 0,00
2.2.7.2.1.02.06	Patrimonial	(-) Cobertura de Insuficiência Financeira	-R\$ 2.581.530.088,03
2.2.7.2.1.03.00	Plano Previdenciário – Provisões de Benefícios Concedidos		R\$ 0,00
2.2.7.2.1.03.01	Patrimonial	Aposentadorias/Pensões/Outros Benefícios Concedidos do Plano Previdenciário do RPPS	R\$ 0,00
2.2.7.2.1.03.02	Patrimonial	(-) Contribuições do Ente para o Plano Previdenciário do RPPS	R\$ 0,00
2.2.7.2.1.03.03	Patrimonial	(-) Contribuições do Aposentado para o Plano Previdenciário do RPPS	R\$ 0,00
2.2.7.2.1.03.04	Patrimonial	(-) Contribuições do Pensionista para o Plano Previdenciário do RPPS	R\$ 0,00
2.2.7.2.1.03.05	Patrimonial	(-) Compensação Previdenciária do Plano Previdenciário do RPPS	R\$ 0,00
2.2.7.2.1.03.06	Patrimonial	(-) Parcelamento de Débitos Previdenciários do Plano Previdenciário do RPPS	R\$ 0,00
2.2.7.2.1.04.00	Plano Previdenciário – Provisões de Benefícios a Conceder		R\$ 0,00
2.2.7.2.1.04.01	Patrimonial	Aposentadorias/Pensões/Outros Benefícios a Conceder do Plano Previdenciário do RPPS	R\$ 0,00
2.2.7.2.1.04.02	Patrimonial	(-) Contribuições do Ente para o Plano Previdenciário do RPPS	R\$ 0,00

2.2.7.2.1.04.03	Patrimonial	(-) Contribuições do Servidor para o Plano Previdenciário do RPPS	R\$ 0,00
2.2.7.2.1.04.04	Patrimonial	(-) Compensação Previdenciária do Plano Previdenciário do RPPS	R\$ 0,00
2.2.7.2.1.04.05	Patrimonial	(-) Parcelamento de Débitos Previdenciários	R\$ 0,00
<b>2.2.7.2.1.05.00</b>		<b>Plano Previdenciário – Plano de Amortização</b>	<b>R\$ 0,00</b>
2.2.7.2.1.05.98	Patrimonial	(-) Outros Créditos do Plano de Amortização	R\$ 0,00
<b>2.2.7.2.1.06.00</b>		<b>Provisões Atuariais para Ajustes do Plano Financeiro</b>	<b>R\$ 0,00</b>
2.2.7.2.1.06.01	Patrimonial	Provisão Atuarial para Oscilação de Riscos	R\$ 0,00
<b>2.2.7.2.1.07.00</b>		<b>Provisões Atuariais para Ajustes do Plano Previdenciário</b>	<b>R\$ 0,00</b>
2.2.7.2.1.07.01	Patrimonial	Ajuste de Resultado Atuarial Superavitário	R\$ 0,00
2.2.7.2.1.07.02	Patrimonial	Provisão Atuarial para Oscilação de Riscos	R\$ 0,00
2.2.7.2.1.07.03	Patrimonial	Provisão Atuarial para Benefícios a Regularizar	R\$ 0,00
2.2.7.2.1.07.04	Patrimonial	Provisão Atuarial para Contingências de Benefícios	R\$ 0,00
2.2.7.2.1.07.98	Patrimonial	Outras Provisões Atuariais para Ajustes do Plano	R\$ 0,00

### ANEXO 3 - PROJEÇÕES ATUARIAIS PARA O RELATÓRIO RESUMIDO DA EXECUÇÃO ORÇAMENTÁRIA - RREO

Neste anexo, procuramos mensurar a evolução da situação financeira do plano previdenciário de GUARULHOS - FINANCEIRO. Os regimes de previdência são sistemas dinâmicos fortemente influenciados por diversas variáveis. Dentre estas variáveis, algumas podem ser influenciadas ou até controladas por algum agente de maneira direta, porém outras não sofrem influência de nenhum agente específico sendo dependentes de parâmetros aleatórios. Atribuiremos o nome de variáveis sistemáticas à aquelas que não podem ser controladas e de variáveis idiossincráticas para aquelas que podem ser controladas.

#### Variáveis Sistemáticas

- Inflação;
- Saída de Servidores do Modelo;

#### Variáveis Idiossincráticas

- Contribuição Normal;
- Contribuição Suplementar;
- Compensação Previdenciária;
- Entrada de Servidores no Modelo;
- Repasse dos Acordos de Dívida;

Como requerido pelo Ministério da Previdência Social, o período de previsão dos gastos dos regimes próprios é de setenta e cinco anos o que pode ser considerado um horizonte temporal de longo prazo. Lembramos que qualquer tipo de prospecção relativa ao futuro é muito frágil, pois esta depende de premissas voláteis que normalmente sofrem grandes mudanças durante o tempo.

A projeção refere-se ao grupo denominado fechado. Neste grupo acompanha-se o grupo inicial até a sua extinção sem que nenhuma entrada de servidores ocorra. Grande parte da teoria atuarial refere-se a grupos com esta característica, pois é de mais fácil mensuração.

Apesar disto, esta projeção tende a apresentar valores que podem ser considerados irreais para a realidade do plano.

Na primeira projeção serão consideradas as seguintes premissas:

- Rentabilidade Líquida anual - 0,00%
- Crescimento Real Médio do Base de Contribuição - 1,00%
- Crescimento Real Médio dos Benefícios Concedidos - 0,00%
- Taxa de Reposição dos Servidores - Nula
- Saldo Financeiro Inicial - R\$ 27.573.467,23
- Compensação Previdenciária – R\$ 303.586.362,42

O fluxo financeiro do sistema previdenciário funciona da seguinte forma: anualmente, as contribuições normal e suplementar referentes ao ano são somadas ao saldo financeiro existente. Este valor constitui o ativo do plano, e deste é subtraído o valor total referente aos gastos previdenciários. No resultado é aplicado o fator referente à rentabilidade líquida.

$$S(x) = C(x) - G(x) + [S(x - 1)] * \delta$$

Onde:

**G(x)** – *Função Gasto;*

**S(x)** – *Função Saldo;*

**C(x)** – *Função contribuição;*

**$\delta$**  – *fator referente à rentabilidade líquida.*

Ressaltamos novamente que projeções de médio e longo prazo são muito sensíveis as variações nas premissas estabelecidas, portanto qualquer mudança nestas podem alterar os valores aqui apresentados.

Tabela – Projeção das Receitas e Despesas

	<i>Receitas Previdenciárias</i>	<i>Despesas Previdenciárias</i>	<i>Resultado Previdenciário</i>	<i>Saldo Financeiro do Exercício</i>
2019	24.179.983,36	216.296.766,41	-192.116.783,05	-164.543.315,82
2020	23.899.848,44	217.219.155,98	-193.319.307,54	-357.862.623,36
2021	23.595.043,39	217.961.987,46	-194.366.944,07	-552.229.567,44
2022	23.267.508,41	217.466.691,82	-194.199.183,41	-746.428.750,85
2023	22.916.331,83	215.972.234,09	-193.055.902,26	-939.484.653,11
2024	22.531.090,63	216.684.403,39	-194.153.312,76	-1.133.637.965,87
2025	22.117.767,05	216.756.305,55	-194.638.538,50	-1.328.276.504,37
2026	21.674.185,65	218.770.661,63	-197.096.475,98	-1.525.372.980,35
2027	21.198.842,19	220.625.420,71	-199.426.578,51	-1.724.799.558,86
2028	20.708.392,65	219.682.826,52	-198.974.433,88	-1.923.773.992,74
2029	20.194.919,65	219.529.603,33	-199.334.683,68	-2.123.108.676,42
2030	19.669.586,83	216.502.914,64	-196.833.327,81	-2.319.942.004,24
2031	19.123.846,29	212.877.270,67	-193.753.424,39	-2.513.695.428,62
2032	18.569.891,85	207.203.314,33	-188.633.422,47	-2.702.328.851,10
2033	17.992.677,71	202.338.894,44	-184.346.216,73	-2.886.675.067,83
2034	17.394.250,54	197.870.031,62	-180.475.781,08	-3.067.150.848,91
2035	16.783.756,77	192.082.914,39	-175.299.157,62	-3.242.450.006,53
2036	16.153.400,65	186.790.773,58	-170.637.372,92	-3.413.087.379,45
2037	15.510.845,48	181.105.561,45	-165.594.715,98	-3.578.682.095,42
2038	14.853.676,55	175.808.960,64	-160.955.284,09	-3.739.637.379,51
2039	14.197.803,34	167.220.934,93	-153.023.131,58	-3.892.660.511,10
2040	13.530.099,95	158.733.995,51	-145.203.895,56	-4.037.864.406,65
2041	12.855.243,56	149.948.599,49	-137.093.355,93	-4.174.957.762,58
2042	12.174.921,84	141.171.781,59	-128.996.859,75	-4.303.954.622,32
2043	11.491.826,21	132.347.955,13	-120.856.128,92	-4.424.810.751,25
2044	10.807.940,53	123.792.937,54	-112.984.997,01	-4.537.795.748,25
2045	10.126.555,41	115.628.591,58	-105.502.036,17	-4.643.297.784,42
2046	9.451.569,36	107.731.362,34	-98.279.792,97	-4.741.577.577,39
2047	8.786.904,78	99.691.342,93	-90.904.438,15	-4.832.482.015,54
2048	8.134.329,41	91.546.611,05	-83.412.281,64	-4.915.894.297,18
2049	7.494.464,99	83.680.409,30	-76.185.944,30	-4.992.080.241,49
2050	6.869.314,21	76.111.445,39	-69.242.131,18	-5.061.322.372,66
2051	6.260.728,96	68.854.725,56	-62.593.996,60	-5.123.916.369,26
2052	5.670.688,59	62.000.686,44	-56.329.997,85	-5.180.246.367,11
2053	5.102.378,86	55.421.083,99	-50.318.705,13	-5.230.565.072,24
2054	4.557.854,15	49.204.436,06	-44.646.581,91	-5.275.211.654,15
2055	4.039.356,12	43.363.271,34	-39.323.915,22	-5.314.535.569,37
2056	3.549.051,19	37.908.475,24	-34.359.424,06	-5.348.894.993,42
2057	3.089.047,78	32.849.894,05	-29.760.846,27	-5.378.655.839,70
2058	2.661.369,42	28.196.287,11	-25.534.917,69	-5.404.190.757,39
2059	2.267.800,45	23.954.151,06	-21.686.350,61	-5.425.877.108,00

2060	1.909.800,98	20.127.209,90	-18.217.408,92	-5.444.094.516,92
2061	1.588.357,98	16.715.272,36	-15.126.914,38	-5.459.221.431,29
2062	1.303.792,12	13.712.375,80	-12.408.583,68	-5.471.630.014,97
2063	1.055.663,36	11.106.206,15	-10.050.542,79	-5.481.680.557,76
2064	842.726,26	8.877.576,59	-8.034.850,34	-5.489.715.408,10
2065	663.003,21	7.001.155,29	-6.338.152,08	-5.496.053.560,18
2066	513.898,25	5.446.475,80	-4.932.577,54	-5.500.986.137,73
2067	392.348,68	4.179.384,48	-3.787.035,80	-5.504.773.173,53
2068	294.996,49	3.163.581,46	-2.868.584,97	-5.507.641.758,50
2069	218.376,50	2.362.339,02	-2.143.962,52	-5.509.785.721,02
2070	159.121,21	1.740.403,76	-1.581.282,54	-5.511.367.003,56
2071	114.113,51	1.265.454,14	-1.151.340,63	-5.512.518.344,19
2072	80.557,48	908.686,40	-828.128,92	-5.513.346.473,11
2073	56.016,40	645.122,07	-589.105,68	-5.513.935.578,78
2074	38.416,21	453.575,80	-415.159,59	-5.514.350.738,38
2075	26.038,73	316.537,78	-290.499,04	-5.514.641.237,42
2076	17.500,98	219.923,53	-202.422,55	-5.514.843.659,97
2077	11.718,80	152.678,26	-140.959,46	-5.514.984.619,43
2078	7.864,49	106.328,88	-98.464,39	-5.515.083.083,82
2079	5.324,41	74.550,88	-69.226,47	-5.515.152.310,29
2080	3.657,96	52.748,08	-49.090,12	-5.515.201.400,41
2081	2.560,14	37.687,56	-35.127,41	-5.515.236.527,82
2082	1.827,16	27.161,03	-25.333,87	-5.515.261.861,69
2083	1.326,81	19.693,21	-18.366,39	-5.515.280.228,09
2084	975,23	14.308,69	-13.333,46	-5.515.293.561,55
2085	720,26	10.367,33	-9.647,07	-5.515.303.208,62
2086	530,28	7.451,75	-6.921,48	-5.515.310.130,10
2087	386,42	5.288,58	-4.902,16	-5.515.315.032,26
2088	277,22	3.692,23	-3.415,01	-5.515.318.447,27
2089	195,09	2.528,92	-2.333,83	-5.515.320.781,10
2090	134,25	1.694,80	-1.560,55	-5.515.322.341,65
2091	90,01	1.107,60	-1.017,59	-5.515.323.359,24
2092	58,52	702,63	-644,11	-5.515.324.003,34
2093	36,67	430,04	-393,36	-5.515.324.396,71

## ANEXO 4 - TÁBUAS EM GERAL

X	IBGE 2017 Masculina	IBGE 2017 - Feminina	ALVARO VINDAS
1	<b>0,00077</b>	0,00092	
2	0,00049	0,00061	
3	0,00037	0,00047	
4	0,00030	0,00039	
5	0,00025	0,00034	
6	0,00022	0,00031	
7	0,00020	0,00028	
8	0,00019	0,00026	
9	0,00018	0,00026	
10	0,00018	0,00026	
11	0,00020	0,00028	
12	0,00023	0,00033	
13	0,00027	0,00040	
14	0,00032	0,00053	
15	0,00036	0,00105	0,00059
16	0,00040	0,00135	0,00058
17	0,00044	0,00161	0,00058
18	0,00047	0,00183	0,00058
19	0,00048	0,00200	0,00058
20	0,00049	0,00218	0,00057
21	0,00051	0,00234	0,00057
22	0,00053	0,00245	0,00057
23	0,00055	0,00249	0,00057
24	0,00057	0,00247	0,00057
25	0,00060	0,00243	0,00057
26	0,00062	0,00240	0,00057
27	0,00065	0,00238	0,00058
28	0,00069	0,00239	0,00058
29	0,00073	0,00243	0,00059
30	0,00078	0,00248	0,00059
31	0,00084	0,00253	0,00060
32	0,00089	0,00258	0,00061
33	0,00094	0,00264	0,00063
34	0,00100	0,00271	0,00065
35	0,00106	0,00280	0,00067
36	0,00113	0,00290	0,00070

37	0,00122	0,00301	0,00074
38	0,00131	0,00314	0,00078
39	0,00142	0,00329	0,00082
40	0,00154	0,00345	0,00087
41	0,00167	0,00364	0,00092
42	0,00182	0,00386	0,00099
43	0,00199	0,00411	0,00105
44	0,00218	0,00440	0,00112
45	0,00239	0,00471	0,00120
46	0,00262	0,00505	0,00129
47	0,00285	0,00542	0,00139
48	0,00309	0,00583	0,00151
49	0,00333	0,00627	0,00163
50	0,00360	0,00676	0,00178
51	0,00388	0,00727	0,00194
52	0,00419	0,00782	0,00213
53	0,00452	0,00840	0,00234
54	0,00487	0,00901	0,00260
55	0,00525	0,00968	0,00290
56	0,00567	0,01039	0,00326
57	0,00613	0,01114	0,00371
58	0,00661	0,01191	0,00425
59	0,00714	0,01273	0,00491
60	0,00773	0,01361	0,00572
61	0,00838	0,01458	0,00671
62	0,00910	0,01565	0,00790
63	0,00992	0,01685	0,00933
64	0,01082	0,01817	0,01107
65	0,01182	0,01960	0,01317
66	0,01291	0,02115	0,01568
67	0,01413	0,02290	0,01865
68	0,01551	0,02489	0,02220
69	0,01704	0,02712	0,02641
70	0,01870	0,02953	0,03143
71	0,02050	0,03211	0,03741
72	0,02250	0,03493	0,04451
73	0,02474	0,03802	0,05297
74	0,02721	0,04139	0,06303
75	0,02986	0,04502	0,07501
76	0,03273	0,04893	0,08926
77	0,03590	0,05317	0,10622

78	0,03943	0,05778	0,12641
79	0,04333	0,06278	0,15042
80	0,04877	0,06914	0,17900
81	0,05487	0,07607	0,21301
82	0,06170	0,08358	0,25349
83	0,06936	0,09172	0,30165
84	0,07795	0,10050	0,35896
85	0,08760	0,10998	0,42716
86	0,09844	0,12017	0,50833
87	0,11059	0,13111	0,60491
88	0,12413	0,14284	0,71984
89	0,13886	0,15532	0,85661
90	0,15456	0,16851	1,00000
91	0,17097	0,18237	0,00000
92	0,18786	0,19686	0,00000
93	0,20499	0,21194	0,00000
94	0,22216	0,22758	0,00000
95	0,23918	0,24374	0,00000
96	0,25584	0,26040	0,00000
97	0,27195	0,27753	0,00000
98	0,28831	0,29572	0,00000
99	0,30570	0,31558	0,00000
100	0,32493	0,33772	0,00000
101	0,34677	0,36273	0,00000
102	0,37202	0,39122	0,00000
103	0,40147	0,42379	0,00000
104	0,43592	0,46105	0,00000
105	0,47615	0,50359	0,00000
106	0,52295	0,55202	0,00000
107	0,57712	0,60694	0,00000
108	0,63946	0,66895	0,00000
109	0,71074	0,73866	0,00000
110	0,79176	0,81667	0,00000
111	0,88332	0,90358	0,00000
112	0,98620	1,00000	0,00000
113	1,00000	1,00000	0,00000

## ANEXO 5 - PROVISÕES MATEMÁTICAS CONSIDERANDO A TAXA DE 5,86% A.A. UTILIZADA NOS CÁLCULOS DA UNIÃO

### RESERVAS MATEMÁTICAS - MUNICÍPIO DE GUARULHOS - FINANCEIRO

taxa = 5,86% a.a.

Reservas Matemáticas em 31/12/2019

Base de dados em 31/12/2019

PLANO DE CONTAS				
2.2.7.2.0.00.00			Provisões Matemáticas Previdenciárias a Longo Prazo	<b>27.573.467,23</b>
2.2.7.2.1.00.00			Provisões Matemáticas Previdenciárias a Longo Prazo - Consolidação	<b>27.573.467,23</b>
2.2.7.2.1.01.00			Plano Financeiro – Provisões de Benefícios Concedidos	<b>-0,00</b>
2.2.7.2.1.01.01	Patrimonial		Aposentadorias/Pensões/Outros Benefícios Concedidos do Plano Financeiro do RPPS	R\$ 1.743.724.042,18
2.2.7.2.1.01.02	Patrimonial		(-) Contribuições do Ente para o Plano Financeiro do RPPS	<b>R\$ 0,00</b>
2.2.7.2.1.01.03	Patrimonial		(-) Contribuições do Aposentado para o Plano Financeiro do RPPS	<b>-R\$ 95.952.611,74</b>
2.2.7.2.1.01.04	Patrimonial		(-) Contribuição do Pensionista para o Plano Financeiro do RPPS	<b>R\$ 0,00</b>
2.2.7.2.1.01.05	Patrimonial		(-) Compensação Previdenciária do Plano Financeiro do RPPS	<b>-R\$ 987.049,90</b>
2.2.7.2.1.01.07	Patrimonial		(-) Cobertura de Insuficiência Financeira	<b>-R\$ 1.646.784.380,54</b>
2.2.7.2.1.01.99	Patrimonial		(-) Outras Deduções	<b>R\$ 0,00</b>
2.2.7.2.1.02.00			Plano Financeiro – Provisões de Benefícios a Conceder	<b>27.573.467,23</b>
2.2.7.2.1.02.01	Patrimonial		Aposentadorias/Pensões/Outros Benefícios a Conceder do Plano Financeiro do RPPS	R\$ 1.108.667.666,40
2.2.7.2.1.02.02	Patrimonial		(-) Contribuições do Ente para o Plano Financeiro do RPPS	<b>-R\$ 48.326.897,40</b>
2.2.7.2.1.02.03	Patrimonial		(-) Contribuições do Servidor para o Plano Financeiro do RPPS	<b>-R\$ 52.117.242,29</b>
2.2.7.2.1.02.04	Patrimonial		(-) Compensação Previdenciária do Plano Financeiro do RPPS	<b>-R\$ 110.866.766,64</b>
2.2.7.2.1.02.06	Patrimonial		(-) Cobertura de Insuficiência Financeira	<b>-R\$ 869.783.292,83</b>
2.2.7.2.1.02.99	Patrimonial		(-) Outras Deduções	<b>R\$ 0,00</b>
2.2.7.2.1.03.00			Plano Previdenciário – Provisões de Benefícios Concedidos	<b>R\$ 0,00</b>
2.2.7.2.1.03.01	Patrimonial		Aposentadorias/Pensões/Outros Benefícios Concedidos do Plano Previdenciário do RPPS	R\$ 0,00
2.2.7.2.1.03.02	Patrimonial		(-) Contribuições do Ente para o Plano Previdenciário do RPPS	<b>R\$ 0,00</b>
2.2.7.2.1.03.03	Patrimonial		(-) Contribuições do Aposentado para o Plano Previdenciário do RPPS	<b>R\$ 0,00</b>
2.2.7.2.1.03.04	Patrimonial		(-) Contribuições do Pensionista para o Plano Previdenciário do RPPS	<b>R\$ 0,00</b>
2.2.7.2.1.03.05	Patrimonial		(-) Compensação Previdenciária do Plano Previdenciário do RPPS	<b>R\$ 0,00</b>
2.2.7.2.1.03.07	Patrimonial		(-) Aportes Financeiros para Cobertura do Déficit Atuarial - Plano de Amortização	<b>R\$ 0,00</b>
2.2.7.2.1.03.99	Patrimonial		(-) Outras Deduções	<b>R\$ 0,00</b>
2.2.7.2.1.04.00			Plano Previdenciário – Provisões de Benefícios a Conceder	<b>R\$ 0,00</b>
2.2.7.2.1.04.01	Patrimonial		Aposentadorias/Pensões/Outros Benefícios a Conceder do Plano Previdenciário do RPPS	R\$ 0,00
2.2.7.2.1.04.02	Patrimonial		(-) Contribuições do Ente para o Plano Previdenciário do RPPS	<b>R\$ 0,00</b>
2.2.7.2.1.04.03	Patrimonial		(-) Contribuições do Servidor para o Plano Previdenciário do RPPS	<b>R\$ 0,00</b>
2.2.7.2.1.04.04	Patrimonial		(-) Compensação Previdenciária do Plano Previdenciário do RPPS	<b>R\$ 0,00</b>
2.2.7.2.1.04.06	Patrimonial		(-) Aportes para Cobertura do Déficit Atuarial - Plano de Amortização	<b>R\$ 0,00</b>
2.2.7.2.1.04.99	Patrimonial		(-) Outras Deduções	<b>R\$ 0,00</b>
2.2.7.2.1.05.00			Plano Previdenciário – Plano de Amortização	<b>R\$ 0,00</b>
2.2.7.2.1.05.98	Patrimonial		(-) Outros Créditos do Plano de Amortização	R\$ 0,00
2.2.7.2.1.06.00			Provisões Atuariais para Ajustes do Plano Financeiro	<b>R\$ 0,00</b>
2.2.7.2.1.06.01	Patrimonial		Provisão Atuarial para Oscilação de Riscos	R\$ 0,00
2.2.7.2.1.07.00			Provisões Atuariais para Ajustes do Plano Previdenciário	<b>R\$ 0,00</b>
2.2.7.2.1.07.01	Patrimonial		Ajuste de Resultado Atuarial Superavitário	R\$ 0,00
2.2.7.2.1.07.02	Patrimonial		Provisão Atuarial para Oscilação de Riscos	R\$ 0,00
2.2.7.2.1.07.03	Patrimonial		Provisão Atuarial para Benefícios a Regularizar	R\$ 0,00
2.2.7.2.1.07.04	Patrimonial		Provisão Atuarial para Contingências de Benefícios	R\$ 0,00
2.2.7.2.1.07.98	Patrimonial		Outras Provisões Atuariais para Ajustes do Plano	R\$ 0,00

# **Relatório de Gestão Atuarial do Instituto de Previdência do Município de Guarulhos**

## RELATÓRIO DE GESTÃO ATUARIAL

### I- IDENTIFICAÇÃO

**RAZÃO SOCIAL:** Instituto de Previdência dos Funcionários Municipais de Guarulhos

**ENDEREÇO:** Rua do Rosário, 226

**CIDADE:** Guarulhos

**ESTADO:** São Paulo

**CEP:** 07111-080

**TELEFONE:** 11 2461-6363

**CNPJ:** 52.373.396/0001-16

**DATA DE CRIAÇÃO:** 17/06/1983

**NATUREZA JURÍDICA:** Entidade Autárquica de Direito Público Interno.

### II- DIRETORIA

**Diretor Presidente:**

Eduardo Augusto Reichert

**Diretor Administrativo e Financeiro:**

Alessandra dos Santos Milagre Semensato

**Atuário Responsável**

Felix Orlando Villalba

### III - FINALIDADE

Este relatório de Gestão Atuarial Nível II foi desenvolvido por solicitação da Diretoria do IPREF visando atender aos critérios estabelecidos pelo Programa de Certificação Institucional e Modernização da Gestão dos Regimes Próprios de Previdência Social da União, dos Estados, do Distrito Federal e dos Municípios - Pró-Gestão RPPS, instituído pela Portaria MPS nº 185/2015.

O programa Pró-Gestão RPPS tem o objetivo de “auxiliar os entes federativos na melhoria da gestão dos RPPS, por meio do aprimoramento do controle dos ativos e passivos previdenciários e de uma maior transparência no relacionamento destes com os segurados e a sociedade”

### 3.2.3 - RELATÓRIO DE GESTÃO ATUARIAL

Relatório de Gestão Atuarial constitui importante ferramenta de monitoramento dos resultados atuariais dos planos de custeio e de benefícios e de gerenciamento do RPPS. Para cada nível de certificação deverá ser observado:

- *Nível II: Elaboração do Relatório de Gestão Atuarial, contemplando a análise dos resultados das avaliações atuariais anuais relativas aos três últimos exercícios, com comparativo entre a evolução das receitas e despesas estimadas e as efetivamente executadas.*

## III- EVOLUÇÃO QUANTITATIVA E QUALITATIVA DOS CUSTOS POR TIPO DE BENEFÍCIO

Plano Previdenciário:

EVOLUÇÃO DO QUANTITATIVO DE PARTICIPANTES			
Data base da Avaliação Atuarial	Quantidade de Segurados Ativos	Quantidade de Aposentados	Quantidade de Pensionista
31/12/2016	363	5	7
31/12/2017	407	8	10
31/12/2018	448	10	10

Plano Financeiro:

EVOLUÇÃO DO QUANTITATIVO DE PARTICIPANTES			
Data base da Avaliação Atuarial	Quantidade de Segurados Ativos	Quantidade de Aposentados	Quantidade de Pensionista
31/12/2016	1037	1156	427
31/12/2017	977	1206	475
31/12/2018	910	1256	486

#### IV- EVOLUÇÃO DOS SALÁRIOS E BENEFÍCIOS MÉDIOS

EVOLUÇÃO DOS SALÁRIO E BENEFÍCIOS MÉDIOS			
Data base da Avaliação Atuarial	Ativos	Aposentados	Pensionista
31/12/2016	R\$ 8.333,26	R\$ 8.108,80	R\$ 4.494,27
31/12/2017	R\$ 8.694,37	R\$ 8.553,64	R\$ 4.590,05
31/12/2018	R\$ 11.306,92	R\$ 9.022,19	R\$ 4.543,95

#### V- EVOLUÇÃO DO RESULTADO RELATIVO AO EQUILÍBRIO FINANCEIRO E ATUARIAL E DO PLANO DE CUSTEIO

Plano Previdenciário:

VARIAÇÕES DOS VALORES DE RESERVA E ATIVO DO PLANO			
DISCRIMINAÇÃO	31/12/2016	31/12/2017	31/12/2018
Provisão Matemática dos Benefícios Concedidos	R\$ 7.323.079,81	R\$ 8.448.720,70	R\$ 9.576.276,26
Provisão Matemática dos Benefícios a Conceder	R\$ 35.579.429,79	R\$ 45.297.589,41	R\$ 72.386.019,53
Total das Provisões Matemáticas	R\$ 42.902.509,60	R\$ 53.746.310,11	R\$ 81.962.295,79
( + ) Ativo Líquido do Plano	R\$ 57.813.098,96	R\$ 70.384.466,49	R\$ 84.492.370,57
RESULTADO	R\$ 16.910.589,36	R\$ 16.936.855,61	R\$ 2.530.074,78

Plano Financeiro:

VARIAÇÕES DOS VALORES DE RESERVA E ATIVO DO PLANO			
DISCRIMINAÇÃO	31/12/2016	31/12/2017	31/12/2018
Provisão Matemática dos Benefícios Concedidos	R\$ 2.679.087.026,09	R\$ 3.093.819.544,28	R\$ 3.544.826.513,49
Provisão Matemática dos Benefícios a Conceder	R\$ 2.037.237.272,96	R\$ 2.806.194.526,04	R\$ 3.414.100.937,83
Total das Provisões Matemáticas	- R\$ 4.711.180.152,01	- R\$ 5.463.871.161,56	- R\$ 6.447.497.013,54

Plano Previdenciário:

DISCRIMINAÇÃO	Receitas Previdenciárias	Despesas Previdenciárias	Resultado Previdenciário
	Valor (a)	Valor (b)	Valor c
2016	R\$ 5.268.744,51	R\$ 569.310,99	R\$ 4.699.433,52
2017	R\$ 4.855.229,99	R\$ 732.629,14	R\$ 5.204.169,70
2018	R\$ 7.293.817,31	R\$ 828.639,43	R\$ 6.465.177,88

Plano Financeiro:

DISCRIMINAÇÃO	Receitas Previdenciárias	Despesas Previdenciárias	Resultado Previdenciário
	Valor (a)	Valor (b)	Valor (c) (a) – (b)
2016	R\$ 31.194.682,71	R\$ 144.469.758,23	- R\$ 113.275.075,52
2017	R\$ 33.804.831,54	R\$ 160.127.756,92	- R\$ 126.322.925,38
2018	R\$ 23.348.689,05	R\$ 174.535.544,86	- R\$ 151.186.875,81

EVOLUÇÃO DO CUSTEIO			
CUSTO NORMAL	31/12/2016	31/12/2017	31/12/2018
Aposentadorias	14,22%	14,40%	14,62%
Aposentadoria por Invalidez	1,85%	1,85%	1,86%
Pensão por Morte	4,73%	4,75%	4,77%
<b>CUSTO NORMAL ANUAL LÍQUIDO</b>	<b>20,80%</b>	<b>21,00%</b>	<b>21,25%</b>
Administração do Plano	2,00%	2,00%	2,00%
<b>CUSTO NORMAL ANUAL TOTAL</b>	<b>22,80%</b>	<b>23,80%</b>	<b>23,25%</b>

## VI – ANÁLISE CRÍTICA

A quantitativa de Participantes, Aposentados e Pensionistas, vem apresentado evolução dentro da previsibilidade, com aumento no número de aposentados e pensionistas, e em relação aos servidores ativos, o aumento no previdenciário e a redução no plano financeiro.

Em relação ao PLANO PREVIDENCIÁRIO, comparando a evolução de 2016 a 2018, tivemos:

- Aumento de 91,04% nas Provisões Matemáticas;
- Aumento de 46,14% nos Ativos Garantidores do Plano, e
- Redução de 85% no resultado dos exercícios.

As variações resultam da movimentação da massa de servidores, aposentados e pensionistas, bem como alterações de premissas como tábua de mortalidade geral.

Em relação ao PLANO FINANCEIRO, a evolução de 2016 a 2018 resultou em um aumento de 36,86% no total das Provisões Matemáticas, decorrente do aumento de concessões de aposentadorias.

O Plano de Custeio vem apresentando um pequeno crescimento nos últimos anos, sem a necessidade de Contribuições Suplementares, em razão dos ativos garantidores frente as provisões matemáticas do Plano Previdenciário, porém no Plano Financeiro, em razão das novas concessões, os recursos tem sido crescentes, visto as novas concessões e consequentemente a redução das contribuições dos servidores ativos.

Concluimos que o Instituto de Previdência do Município de Guarulhos, apresenta no Plano Previdenciário o equilíbrio atuarial, vindo ao encontro do preceito constitucional.

## VII - OBSERVAÇÕES

Quanto aos fatos relevantes que levantamos em relação às últimas três avaliações, destacamos:

- A) Saldo positivo do Plano Previdenciário;
- B) Aumento da Massa de Segurados do Plano Capitalizado;
- C) Manutenção do Plano de Custeio.

## VIII – CONSIDERAÇÕES FINAIS

Neste Relatório de Gestão, o trabalho dessa consultoria, fundamentou na análise dos estudos vinculados a este Instituto em razão das informações constantes no DRAA – Demonstrativos dos Resultados da Avaliação Atuarial, elaborados por outros profissionais, sendo assim, acreditamos que os trabalhos tenham sido realizado dentro das práticas atuarias.

Observamos que o Instituto foi orientado em relação as novas regras instituídas pela Portaria 464/2018, principalmente em relação as alterações nas hipóteses como Taxa Real Anual de Juros/Taxa Parâmetro e segregação da Tábua de Mortalidade por sexo.

Guarulhos/SP, 06 de Março de 2020

EC2G Assessoria e Consultoria Ltda.  
Felix Orlando Villalba  
Atuário – MIBA nº 1906